第三種郵便物認可（大正十一年七月二十四日）　中華民國十二年七月十三日　The Man Chou Pao　陰曆癸亥年五月三十日（星五期）第二百九十四號（一）

滿洲報

大正十二年七月十三日

本報價目　每份金五錢　一個月金八十錢　外埠郵寄金九十錢
廣告刊資　一行十四字起碼　一日每行金一圓　地位加倍　長期另議
發行所　大連市山縣通一〇四號地　滿洲報社
電話　編輯部七五一三番　經理部四〇三四番
振替貯金口座大連三七三番

中外要電

吳佩孚到底擁曹

保洛商定緩辦大選。先固中樞。勸議員回京制憲。將前事糾正。扶入法律軌道。熊炳琦由保來京。所有保定會議之舉打消。而南京齊燮元主張以快刀斬亂絲手段入京攝政。曹氏並不贊成。已覆電請其不必急々。保洛主張已歸一致。吳使決定擁護曹使到底勿懈云（天津專電十二日發）

曹銳將親自來奉

直隸派慮張作霖或出於直派不利之行爲。派鮑貴卿往奉天。鮑若勸張無効。前直隸省長曹銳即親自蒞奉。向雨亭請願云。（天津專電十二日發）

謂洛吳不擁曹者之不當
吳子玉對某要人所談

保定某要人。往訪洛吳。請問吳何以不熱心曹錕之大選問題。吳子玉答曰。余師事曹錕已有二十年矣。豈有不擁曹之理乎。惟關於此次事變。在余事前毫無所知未得何等知會。大選問題。余已對國會說過武人無干涉政治之必要。黎黃坡係余等之所推挽者。奈何能逐之。然世人視余之於大選態度爲不熱心。頗爲不當云。（上海專電十二日發）

上海國會開幕式
決定於十四日舉行

上海國會決定。於十四日。舉行開會式。同日來會議員可達二三百名。十日以前來滬。而領旅費之議員。已有一百四十七名。（上海專電十二日發）

遷都南京通電
改造同志會要求上海總商會

中華改造同志會。對上海總商會。要求通電於各省。停止納稅。否認北京政府。由各省選舉代表。組織行政整理委員會。遷都於南京云。（香港十二日特電）

蒙俄密約成立矣

據某方面消息。在庫倫之活佛因勞農俄國之脅迫。訂結左開四大重要密約云

一、外蒙古改爲共和國。於該區域內。允許駐屯勞農軍隊但勞農軍隊之數。不可超過外蒙古軍隊。
二、活佛之尊號。永遠存置。王侯世襲存留。
三、招聘勞農俄國人。爲政治顧問。整理外蒙內政。
四、關於外交問題。一切勞農俄國人支持之。與中國政府訂結維約。（東京專電十二日發）

湘趙願與洛取一致態度

此次孫段張等聯合。頗注重於湘局。圖贛之李烈鈞。亦已派員與趙恒惕聯絡。但據軍界消息。趙恒惕因上次湘西蔡鉅猷獨立。賴洛吳派兵監視。得以平定。甚德吳氏。表示對於時局。願與洛取一致態度。近日洛汴湘鄂。有一種非正式之會議。趙亦派代表與會。微聞協商之結果。根據法律。擁護曹使。團結湘鄂豫。保障長江上遊。湘趙之態度。爲洛陽所化。已不能維持門羅主義歟（漢口專電十二日發）

關東州賽馬細則
不日將以廳令公布

關東州賽馬法。於十日以官報頒布。而施行細則。不日將以廳令公布。其內容與日本內地者無大區別。內地賽馬出願代表者。近日來連辦理一切云。（東京專電十二日發）

滿洲不動產金融
俟政訂東拓會社法專辦

東洋拓殖會社。曾將日本政府。要望爲資達調達援助。其要項如左

一、改定規正而使東拓於勸業銀行管轄域外。能發行割增附債券。
二、爲自由發行債券將政府之對東拓社債保障程度。提出於議會。
三、與勸業銀行同。每年一定之預金部資金。以安當利率融通。
四、爲吸收定期預金之便。改訂東拓社會法。

政府以此案。提出於近日開催之拓殖經濟調查會。前開諸案於第四十六議會。有希望的質問。政府亦贊成其大體的主旨。若於此拓殖經濟調查會。否決滿洲不動產銀行設立案。改善東拓。而爲滿洲不動產金融機關。則要改訂法律者。於下期議會。以爲改正法提出。然於現在形勢。關東廳提案之滿洲與鮮朝之殖產銀行同。有存立之意義。大藏省亦棄前言而贊成之。故設滿洲不動產銀行經滿洲經濟調查會之決定。提出於下期議會。東拓所要之割增附金債券頒行。因重復或被削除。然其他事項。經拓殖調查會之決定。有實現之可能性。（東京專電十二日發）

十一日之日俄交涉內容

十一日之日俄預備會議。仍續議尼港事件。兩國代表均提出俱體案愼重磋議。其結果仍未解決。而散會。遂移於次回再爲交涉當日交涉。之內容如左。

一、尼港事件之責任問題。於前回會議時。越飛氏主張以西伯列亞事件相抵。日本方面極力否認。關於尼港事件。當由俄國提出精神的謝罪。而日本對於西伯列亞事件。亦當出於謝過的態度。苟能如此。則彼此方可有交涉之餘地。
二、薩哈嗹問題。須與尼港事件分離。另行交涉。

右記二條。是爲十一日會議中之主要議案。雙方意見未能一致。故交涉亦不易進行。日本代表川上公使。亦大爲困難。引各種比例相辨論。其最後之要求如左。

一、日本對於尼港事件。將其他問題。均行拋開。只要求俄國向日本申謝。
一、關於尼港賠償之方法。亦不希望直接向俄國領得現金。只得形式上之賠償。則足矣。但此項賠欵。可移於薩哈嗹問題上。而與日本以相當之優先權。
一、又薩哈嗹之處分。其方法如何。姑且不論。惟能得有利之點是所希望。
一、日本對於尼港事件之責任問題。只求俄國以精神的申謝。已表示讓步。日本國民一般均以爲屈辱。故對於薩哈嗹事件。俄國亦當有相當之讓步方妥。此回會議經四小時之久始散會。設俄國方面。稍能讓步。則十三日之會議。可有具體案之實現云。（東京專電十二日發）

英國駐華兵擴大
白人兵今秋由馬耳他島來華
印度兵全部撤退送回印度

英國鑑於中國之現狀。以爲重大而危險。將京津滬三地駐屯之印度兵。全行撤廢。而以白人兵換之。以爲駐華英人生命財產之完全保障。白人兵即地中海馬耳他島要塞守備兵一聯。於本年十月底。由陸軍專用船致馬號赴滬。預定十一月十九日抵滬。當即向天津北京前往戒備。再印度兵將於十一月二十三日送還印度云。（天津專電十二日發）

俄國嚴禁外國銀貨輸入

極東革命委員會。七日通令滿洲里及綏芬河俄國稅關。今後當嚴禁一切外國銀貨之輸入。與一盧布相當之銀貨。一人祇準帶合二十五盧布之則。小銀貨祇準帶合十盧布之則。又對于金貨之輸入不設何等制限（哈爾濱專電十二日發）

大連新聞

近日來漸次發生患赤痢者
防疫係甚爲忙迫
食瓜果者宜注意

近來一二日患紅痢疾者。突然增加。前十一日大連警務署防疫係辦理巳達數名。自本月一日以來。市內之患者發生。治療所收容已達十八名。而其中之多半係近來兩三日間收容者。此外若市外及滿鐵病院收容者。亦有若干名。對於此事某當事者謂。赤痢病症。世人皆知之。苟於飲食上十分注意。即爲院全之豫防策。故重衛生者。常使胃腹健康。若近來西瓜甜瓜及桃杏果物等。將漸次成熟。對於此等物品最宜少食。蓋此等最爲能發生痢病者。而更以腐爛果物爲甚云。因之警務署衛生課有鑑於赤痢之流行。故擬舉行全市之檢驗。目下正在計畫之中。倘於同時對於一般售賣腐爛。及不熟等。之果品均嚴行取締。以重衛生云。

方洛畫伯畫會

現中國北京國立美術專門學校中國書科敎授方洛氏。乃明朝桐城有名文人方望溪先生之後人。正治值夏季暑假。故利用此假期發揮其大筆。既在北京地方中外人物。均歡迎其所繪之畫。氏以前曾官遊於四川省。歷任巴縣綏寧縣等之知事。其後任察哈爾都統署之警務顧問秘書等。今次乘暇來連松岡滿鐵理事之介紹。擬開會日期如左請氏臨時繪畫以公諸於同好之士云。

七月十三日午前十一時至午後四時。在滿鐵本社樓上會堂。
七月十四日自午前十時至午後五時。在滿蒙文化協會內。

上海有發生虎疫說
大連港將設豫防事務所

駐在上海之八倉防疫官。於十一日通電關東廳海務局及其他各機關云。當地政廳於本月八日在居留地內之細菌檢查所。檢驗一週之間。僅檢出三人云。發生患再據聞於共同租界地內。發生患者五名。將有蔓延之勢。然而比較中外人衛生的施設上。而中國人之居住街市。自當有多數患者之發生。於一星期以前。會接上海來電云。每日發生患下痢者。有十數餘名。均注財食鹽。似不至有蔓延之事。然而大連港與上海至有秘切之關係。上海如有發生虎疫之事實。大連港誠有危險之憂。現海務局已得有關東廳之命令。行將實行檢便。並設立一豫防事務所以期防患於未然云

（以下接第四版）

英商對華態度

英國與中國商務有密切關係之各重要商家。聯名致函泰晤士報。力稱必須提出辦法。以恢復威權庶可扼住排外之趨勢。使之勿復萌此種感想。又謂中國之人物或黨派。顯然不能防止散漫。目無法紀之軍隊。唯希列強聯合通告北京政府。及實操政權之人。以中國現今之局勢。應即終止。並予以援助。期可完全消除該行爲贊成所擬路警。由外人改組之議且須得有關係各國之同意。此屬實爲該提議上不可缺乏之條件。（倫敦專電十一日發）

法下院可決華府約

九日巴黎電。法國下院可決承認四國太平洋協約案。（東京專電十一日發）

列寧當選議長

七月六日於全俄中央執行第一回委員會。選舉結果。列寧氏被選爲內閣議長云。（東京專電十二日發）

特別廣告

特別新貨減價廣告

本號曩賣復州土煤已歷數載業會馳名遐邇成績可屬固佳較諸他埠所產之煤尤爲特色燃之火硬耐時烘之熾光長久儉省已極便利宜人燻燒氣味澈潔不含汚穢之性誠爲暖爐之至寶貨眞價廉之實名也非較他煤穢氣臭劣衝鼻難堪不但碍於衞生而且多費資工故見於此大宗運到批發零售無任歡迎之至每千斤小洋七元一噸小洋拾二元六角閱者諸君務望 駕導恐未週知謹此佈告

總代理 大連市西崗北海岸一二〇番 益和號謹啓 電話 七五〇〇 四八六六番

亨利鞋莊開幕廣告

本號開設於盤城町五十三番地自製各種新式翻鞋其價之克己物品之優良式樣之翻新良無可比特請諸名師撿選優美品質而督造望祈 駕臨光顧爲幸

亨利鞋莊定於陽曆七月十七日夏曆六月初四日開幕

亨利鞋莊主人謹啓

敬啓者本園開辦十有餘載荷蒙各界光顧無任銘感現值夏期對於衛生若不研究最易羅病據醫學家化驗羊肉一種能去一切雜疫本園爲注重衞生起見特由北地購到肥美羔羊兼山珍海味猪羊兩便誠恐一班奸商貪圖厚利陪將牛肉參雜其內食者受其欺騙本園爲保守信用起見所賣羊肉特別優良請駕前臨方知言之不謬也

大連奧町二丁目四十五番地 東昇園 電話 三三三六番

西崗子得勝街八番地 東昇園支店

請看大減價廣告

啓者本號開辦二十餘載特在後樓設立工場異常寬大專染五色綢緞皮綿單夾又染各種帽子整舊如新初由京津購到時式泥人各種兒童玩物各樣花料一千餘種婚祭典禮懷花佩花花坊俱全再由日本東京運來各種大小汽球紙球口球兒童用印手紙新年紙畫一切俱全勿論鄉鎮各埠來信購買定期不悞本店爲歡迎主顧起見特將染價額外輕減每件減價一毛此次又在京津招聘名師十數餘名加工細做惟恐未週知謹此聲名

大連市奧町二十四番地龍口銀行對門 萬彩泉謹啓

請試中國雙妹老牌合時優美化粧妙品

雙妹牌花露水

質料精美善法配製酒[illegible]散頒醒腦除穢浴身洗面袪汚辟穢小兒盥濯生機可衛四時適用無分四季認眞牌號雙妹不僞

大號四角三　三號一角六　二號二角七　四號一角一

雙妹牌檀香皂

每塊五角四分

雙妹牌超等香水

此香水氣味馥郁雖最貴重之香水精比之尤有遜色一滴衣巾旬日不散芬芳襲人大有美人去後也留香之妙誠香水中無與抗衡者矣

每瓶洋價一元六

雙妹牌藁花粉

此粉用以塗面撲身能令肌膚滑與天然肉色無異婦女助粧不可少之品也

紙包每盒一毛一　鐵盒五毛四

總發行 大連監部通 廣生行有限公司啓

論說

余之所望於芳澤公使者

新任駐華日公使芳澤謙吉氏。此次赴任之途。因須探詢伊集院長官對華意見。故便道來連。帷暫住。吾人以爲當此內省排日聲浪甚高之際。兼以吾國形勢混亂中樞無人。鐵路共管。消息驚人而芳澤公使適於此際赴任。便道來連。連埠之華人。一方面既喜貴客之遙臨。一方面又爲中日前途之有所希望。吾人職司言責。爲輿論之代表。究不能不爲日芳澤公使有所進一言焉。

夫爲公使者。爲一國政府之代表而負有絕大之使命者也。所謂使於四方。不辱君命者非歟。若前任之駐華日公使小幡西吉氏。其在任內雖無大功。亦無大過。惟排日問題。適發生於小幡氏之任內雖日潮流所趨。時會所激。然爲之公使者。亦不能謂之無責任也故茲以芳澤氏之瓜代而來。人有謂爲完全恢復中國感情而來。此芳澤氏所負之使命。不可謂不鉅者矣。夫日人之對我中國內亂也完全出於旁觀態度。抑或暗中之援助。觀於鐵路共管一事。而日本絕對不加入者。可以知之矣。雖曰有爲恢復感情緩和排日而然然而日人近來對華之態度。不無覺悟可言。知夫現今亞洲立國者。有完全獨立國之資格者。唯中與日耳。兩國携手。則可以共存共榮。兩國反目。亦不難同歸於盡。世界疆土既分。種々界限愈嚴。彼碧眼綠珠者流。方耽々以視我。而歐風美雨。亦咄咄以逼人。試視世界之上。幾何尤有有色人種立足之地耶。吾黃色人種雖未日漸於澌滅之途。然而亦難於白色人種比肩。而吾中日兩國非惟同種。抑且同文。壞地相接利害與共。所謂辱亡則齒寒者非歟。兩國人非不知之有故。言之成理。而仍不能捐除芥蒂者。何也。勿亦中日兩國强弱不同勢。而强者猶有機械之心地。然考諸以往。則未必不然。居今則誠有悔悟之必要也茲者芳澤公使之赴任。對我感情如何。信以此有以覘之矣。吾今不揣冒昧。僅就其來連之談話。而現味之。而詳加解釋之。

夫如對於中國絕對取不干涉主義以示無野心之可言。吾人誠拜其賜矣。然此是否足以緩和排日之感情。以期將來之携手。此非目前所易成功。而必有待於他日也目前欲緩和排日感情。或用文化政策。融洽人心。或遣艦隊。防遏暴動。此一則仍未免出於消極手段。而一則又未免出於積極激烈矣。惟兩國商會接洽。籌備善後方法。斯則吾人所深贊成者也蓋以現今日人之對於我中國。雖無軍事侵略之可事。而經濟侵略嫌疑。終不能免。夫交易通商。爲國際之常例。何言有經濟侵略之嫌疑也。惟經濟政策。而有政治政策扶助於其間。則不能謂無侵略嫌疑也。欲免侵略嫌疑。非自兩國人民携手不爲功。故由兩國商會接洽。則誠能得其當也。吾意芳澤氏雖係政治外交家。然對於兩國人民經濟之携手。必當力有以助成者也。庶排日風潮。不解而自解矣。而兩國之親交。必又自此始。矣

齊韓否認 報効大選費

外傳蘇省長官齊韓應允某方報効大選經費百萬圓。該省教育會。特致電嚴詞詰問。茲據齊韓二氏答復否認。其文如下。江蘇省敎育會鑒。艷代電悉。報載一節。至堪詫異。尊論大選無所用費。是誠至論。姑無論蘇省庫空如洗無款可撥。即如報載由中央撥與蘇省墊餉下扣除而論。中央之窮人抵扣。是非虛實。不難自明。彼造謠者。蓋知無徵不信。乃至具可想見。比來奸人挑撥。無所不至。甚或揑造函電。熒惑聽聞言念及此。尤爲可慨。報館執有聞必錄之例。原難爲實事求是之謀。其實事之有無。難逃公論。盜鈴掩衆。拙者弗爲。舍己耘人愚者弗取。而謂此事可以厚誣。遠承明問。特據實奉覆。即偵察照。代爲宣布俾明眞相。以釋群疑。不勝同禱。齊燮元韓國鈞歌

張英華爲保曹作了 進行大選犧牲品

取而代之之王叔魯 垂延財長大有原因

北京通信。某方鑒於憲選難成。現已改變方針。先從鞏固中樞。暫維現狀着手。而此破壞不完全之內閣。殊難使人生其信仰。故某方迭次派人與王叔魯密商。請其登台。並諷示張英華去職。於是是易財長。乃成爲改造內閣進行大選之第一幕。張英華本熱中仕進。寧忍決然捨去。蓋其中有不得已之苦吏。據查(一)大選費難籌受津保之責難。(一)海餉問題。受保曹十密電之訓斥。(當五日前保曹爲海杜離職守。曾致十密電於張氏。限其三日內籌發海餉全月。並尾欵十萬。末並謂如無辦法請執事自處。(一)張氏本無籌欵能力。每有商借欵項。輙爲王叔魯所破壞。綜此三因張英華不得不爲某方進行大選之犧牲品。昨今兩日。內高雖迭派揚祥熊侯某等先後赴小方胡同謁張致其挽留之意。然張亦心知此係門而上之陳套。實非遷延戀棧所能了。故決然於上午十一時到部清理積案。豫備交卸。除發表派秘書程崇坡等六人爲各司會辦外並囑秘書那世浦擬就辭呈。送院於一時許出部。並聞九日尙列席閣議一次。作末次之出席。茲對其辭呈錄下。

呈爲再懇準予辭職事。竊英華備位度支。時虞隕越。前經兩次懇辭。未蒙允準。近患失眠之症。據醫士云。非往海濱靜養不克見效。理合呈請開去財政總長署職。以免貽誤要公。謹呈大總統署財政總長張英華中華民國十二年七月九日。觀此辭呈中措詞於財政上不着一字。可見月笙尙不承認對於財政無辦法而去此等人實未免太不量力耳。張氏既已決去。而繼任之王叔魯現已豫備登台。外間謂王氏不就者。此不過照例謙詞耳。蓋現在中國名流政客大都一邱之貉。聞王氏此次欲作馮婦者亦有三因(一)王前爲中法實業銀行買辦。此次上台卽謀恢復該行。俾可兼任該行總裁。若以一財長而兼兩大銀行之總裁。其金金融界之勢力。當益臻穩固。惟中法復業與金佛郎案批準。大有關係。而批准此事又必經財長之手。此亦爲王氏垂涎財長之一原因。昨有某議員語記者云。王氏日前曾向吳大頭疏通金佛郎案許以某種條件。且表示曹使囑墊三十萬爲國會歲費一節。此項歲費係財長責任。彼不在其位不便過問。並當面云。彼如在位不特此區區三十萬不足慮卽歲費亦當無問題。故國會方面日來亦甚盼王氏登台。因此保曹允墊三十萬歲費案迄今未能解決昨參院行政委員會特致函衆院質問此事。並謂如未收到。請應吳大頭去電詢問。吳接函發表面上咋特去電保曹催撥。但此欵完全在叔魯身上。今叔魯登台在即。故一面又與叔魯商量。因叔魯既已在位。大約本星期內當可照撥也。(二)王氏爲中行總裁有年。張氏登台後欲推翻其操縱金融之勢力。更以調勛梁啓勳爲張王交惡之起點。自此之後張一有計劃王莫不肆其破壞手段。(三)研究系於政治舞台久失勢力。故擁王上台。包辦大選費以討好實力派爲恢復舊日之發端云(七月九日)

王叔魯將有財長望

八日張英華已再提辭呈。據聞攝閣已決定照准其繼任之人物王叔魯氏。業已開始活動。大約以攝政閣員任免攝政閣員之命令。九日卽可發表。推張氏去職之原因固以不能寬籌大選經費。貽實力派以口實。其出於其政敵之王叔魯氏所排擠者。亦甚有力。蓋張如不去。王不能上王氏不爲總長則中法不能復業也。平心而論。張在財政界上聲望尙淺。其人固爲新式官僚。但其頭腦。較之今日之一般攝政閣員尙爲清悉。故共對於籌欵方面。仍有所不敢爲不肯爲。因之遂致八面受擠。因循數行。至於今日。仍不能不出於一走也。至王氏之所恃以倒張者。一則有中行之後盾。二則以金佛郎案之墊欵。可以資爲活動。金佛郎案爲已成之局。祇消承認一句便可有錢到手。不特可以應酬實力派且中法實業。亦可立時復業。王之必欲長財。固非專爲曹三爺幇忙大選而來。查此項墊欵是否受戲。海內人士。早有定論。無待喋々。不過羅氏做成之飯。不得到口。饒坐了監獄數月之久。白便宜了王叔魯。亦可謂人間之至不平之事矣。又王以事關外交。有拖顧維鈞一同下水。如同時就職之說。但不知顧氏之肯否爲王氏一犧牲耳。

各黨競爭之情形

大頭派雖占勝力卻無力包辦大選 時局已百孔千瘡實難救藥

民治通訊社云。政變以還。國會內部。日趨破裂。大選南遷。各行其是。關心時局者。深用悲觀而其所以致此之由。據透澈此中情勢之某要人云。則謂自大選題目標出之後。各政團乘機活躍。群起以圖包辦者。除民黨主義根本與直系不相容且帶有輕視某氏之心理。與安福奉派爲啣前嫌之故。俱無條件的反對某氏。外其餘之小政團無論。大焉者厥爲地學研究大頭三派。此三派俱爲有條件的帮曹。以前二派之人數論民黨約八十人以上。奉派五十人左右。安福二十餘人。合計僅一百五十六之數。是故倘政學研究大頭三系能合作者。則大選人數已够。而乃各欲罩獨包辦。

互不相容

此一系成功則彼兩系相率以去。或彼一系而欲成功。必以破壞其餘兩系爲其包辦之手段。此中非純關金錢問題。實其今後政權遞遭消長之樞紐。所不能不互爭也。政系之帮曹。乃反面的。卽明堅擁黎之旗幟。而晴挾以爲最大條件之要求。按之性情。設甲乙兩者爲對手方。丙既誓忠於甲。而欲其反而助乙非有特殊之條件不可。政系抱此黨略。以黃陂爲幌子。以圖償其政治上之大欲。其對曹條件。則除以該系首領岑春煊爲副總統外。如閣員及各省疆吏之支配等亦其條件之中。該系爾時蓋已舍院內之鬬爭。而轉向廣泛的政召着想。其故則以楊永泰競選參院議長。

不成於前

韓玉辰競選參院副議長。又失敗於後。該系遭此兩度打擊。蓋早已知院內不足以有爲。研究系向來排黎。對曹爲正面的帮忙。其條件卽先要求某方贊助該系之王家襄競選參院議長。而以大頭派之趙世鈺副之。以爲調濟之方。此其政略係因取得參議長。卽取得憲法會議正議長。及總統選舉會之正主席。自不難更進一步。恣其所求。從而發展其政權。若大頭派。則忽反忽正。前此府·院·會·三角同盟時。大頭派固對曹爲反面的。今則已純爲正面的。且居然已戰敗政學·研究·二系。其包辦生意獨告成功。其成功之惟一方策。厥在以不潔之手段。收買參院行政委員會之一部份人。使該會永久開會不成。不惟無以

開選議長

即常會亦莫由召集。遂根本上破壞王家襄議長之實現。於是大頭得以現在資格。攫取事實上之憲法會議及總統選舉會之正主席。方以其地位關係之重要。乃有不敢不容納彼之條件。而應其包辦焉。原收系。本帶有幾分民黨激烈精神。一見政略失敗。比卽暴然以去。仍然有其幌子可以依附。研系則帮官僚氣味。行動迂緩。直至今日。參院長絕望之局成。始漸顯其不合作之色彩。觀之近日王家襄。林長民。聲言辭議員職梁任公在津發表反直言論。而最接近研系之大典籌備處正處長張遠伯。爲吳副處長所排濟。態度亦變消極。均可爲該系脫離帮曹之明證。吾人再試反觀獨告成功之大頭派。究能使大選告成否。此則視邇來

憲法會議

接連九次流會。已可知國會之破裂。大選絕望之局成。乃於此而有不屬於大頭派之帮曹者。出而倡爲孫曹携手之論。如全民社之溫世霖派。松樹胡同王乃昌等之小孫派。皆鑒於大頭派無力包辦。反將大選局面弄殭。其各本身爲求忠於某氏計乃出爲此。救濟方法。其八代表赴保之結果。除已發出冬電外。咋陳嘉會。牟琳。等復通電鼓吹之。但以目下之局勢論良策。可謂病脈已對。不過某方是否肯下眞藥。否則仍無濟於事。且曹正孫副。孫氏是否甘居其下亦

仍屬問題

然則即此正副間。亦殊不易解決。卽幸而正副無問題。孫曹携手果實現矣。其餘之政張黎各派。其能必保。共不爲顧全勢力起見。迫而爲堅强之新聯合。以與孫曹抗。要皆屬問題。總之時局百孔千瘡。醫此潰彼。潰此醫彼。現已成死症。不可救藥矣云云。

命令及批示

▲奉天保安總司令部 (七日)

△李成林呈領沈友三等卹金由批應領亡兵沈友三王錫臣徐樹揚王玉泉陶中煞王錫青許慶申馬金山等人各卹金二千一百元查案相符應准照發 △譚海呈劉寶賢卹金由批應領該亡兵卹金大洋五百元查案相符應准照發

▲奉天教育廳批 (七日)

△屈恩齡呈所長祖護學董揑報學田批新民縣迅速派員澈查覆奪 △洪宸遇呈廟產無歸請戀歸本村學校批錦西縣查明覆奪

▲奉天財政廳批 (七日)

△相泉呈報大北邊門裡毘連本廟官地批有碍交通 △洪興呈報小西關北清眞寺圓所前官地批係柴草市 △曾瑞卿呈報老虎廟分所地址扼該所所並未遷移。

時事陽秋

▲日本新任駐華公使芳澤氏。赴任過連。曾語人云。中國鐵路共管問題。英美雖施强硬手段。日本仍持絕對不干涉主義。中國之擾亂。只可待中國國民之自治耳。芳澤氏之言。實吾人之所樂聞也赴任之後。果能本其所言。而實踐之。則中日國交。自可日臻敦睦。決非彼碧眼兒所可離間矣。▲關東地方。因爲日人所管理故在東省特爲安謐。不意去冬以來。皮口胡匪。大爲猖獗。竟與日警作戰。而人民遂受其驚恐矣。▲近來大連地方自皮口匪首唐子明死後。其餘黨有竄入市內及其附近之耗搶案迭出。風鶴頻驚。當此警界忙碌之時。南滿刦車案發生大連警界人員。復有被撥往充任隨車警備職務者。今後警備力實有不足之憾。雖大患發生決爲烏有之事。而宵小乘機竊發。豈能免之。當局對於此點極宜注意也。

天和東綢緞雜貨抄莊

啓者敝號設於前福泰號地址採辦蘇杭綾羅綢緞中外雜貨男女日用必需之品無不齊備並代理萊州麥麵南北滿各牌麵批發零售今擇於陰曆四月拾參日開幕尙望各界諸君惠顧之雅意恐未週知特此謹佈

大連市西崗南同仁街五番地

天和東謹啓

長電話五九一六番

德泰號綢緞京蘇雜貨莊

時値煖風搖曳化日長敝號素抱酬答主顧藉廣招徠之計特向浙杭姑蘇帶定織花素時式鐵機庫緞以及湖縐線春春紗等色色光潔無待自詡並由外洋運到各色嗶嘰毛呢新出俄國毯子凡旅行當需之品應俱全批發零售價格分外公道又有代理法國百代公司新式唱機唱片並有奉天萬芝堂各種丸散膏丹並平恒裕堂各種名筆如惠顧無任歡迎也

住所大連奥町三丁目四番地

德泰號紬緞莊主人啓

本號電話 前櫃長五二八二 後櫃七四四五番

宏裕號綢緞雜貨京莊

謹啓者敝號開張以來已經數易星霜荷各界諸君之惠顧是以營業日益發達惟因前在盤城町之店舖狹隘不敷應用又兼該地雖係市內位居西隅與各界諸君之惠顧上料亦不無不便之虞今番爲擴張營業起見及各界諸君惠顧便利爲心是以最近移於市內浪速町三丁目七十八番地此處以地位言之居大連之中心點與各界諸君惠顧上料無不便之歎近則大加修繕內外煥然一新今已工事告竣內容就緒從新開張照常營業仍望各界諸君倍舊關照依然賜顧則敝號感戴不盡矣茲爲披露移居之意各貨無不從廉出售以酬諸界諸君之雅意目下又到新貨不尠色色具備種種皆新價値無不克己尙望各界諸君早早駕臨當知言之不謬矣敬具

大連市浪速町二丁目七十八番地

宏裕號主人王超萬謹啓

長電話四六〇九番

元生祥紬緞雜貨莊

啓者本號浪速町舊址時在謀畫建築之間敝暫寓伊勢町德大鐵行前樓向辦蘇杭綢緞及洋廣雜貨批發零售仍舊照前交易各界諸君賜顧者請駕臨敝寓非常歡迎諸貨價格特外從廉以答諸君迂路至敝惠顧之雅意耳特此佈告

伊勢町德大號內

大連元生祥謹啓

長電話六四八六番

OK

航務部 會計部 總務部

敝公司營業分列於左

係經營海運代理輪船事外代客報關裝卸船車轉運貨件(輪轄何日開何處下篇另有廣告欄注載)係管理出納事外經營錢鈔取引兌換現洋紙幣滙兌銀兩以及發賣各牌麥粉砂糖洋火報紙江白菜福壽火油等貨 係經管庶務一切及用度外代理滿鐵北往四等火車減價客車票(自四歲以上十二歲以下半票)

以上凡蒙主顧關照事項除面議外以函接洽事宜請書明敝公司某他部分或以電話交接之事通話時亦請說明某部分而看電話人必照接掛某部盡接相談庶免部分間接有誤會之虞

大連市監部通二丁目七五番地

政記輪船股份有限公司

電話(公司內)總代表五一四〇番 (煤廠內)五一一八番

東三省新聞

奉天

赤黨潛來哈埠誌聞 總司令電令派兵查拿

俄國赤白兩黨擾害哀路。時有所聞。雖經軍警驅逐。奈爲數過多難以淨盡。茲聞赤黨潛來哈埠者又有西赤果夫等三十餘名。在馬家溝秦家崗等處活動。張總司令接報後。以事關主權。極爲重要遂電令濱江鎮守使張煥相派兵査拿。藉資鎮懾云。

朱司令將來省

張總司令現在因有某項重要事件必須與朱司令晤面籌商。乃於十日午後二時電召迅即來奉。該司令朱子橋奉電以後。隨時電覆。即日起程而來。究竟因何事故。一俟該司令到省發表後。再行續誌。

嚴査軍人肇事

張總司令現以軍人之無知識者。時假軍人之威勢。大肆其非法行爲。既屬有玷軍譽。更係擾亂治安。理應嚴加約束。以免貽害人民。聞已特令各旅旅長。分別調査所屬各軍官軍士。凡有仗勢欺人者。急行拿辦。以敬效尤云。

派員校閱軍隊

東三省整理處統監孫烈臣氏。茲以各軍旅分駐關隘。縣界平素之操練。是否勤謹。軍中之紀律。是否嚴明。鞭長莫及。無從知悉現令科長成璜及軍學處處長陳英等十三名。分赴各地。實行校閱迅卽査明稟覆核奪。各員奉令後當卽檢點行裝。大約日內卽行出發矣。

學生毆打教員

省城大西關哈瑞英文書院。曾招有學生五十餘名。其成績如何。姑不具論。乃于月之十日。學生全某竟用茶碗將教員程某腦骨打破。血流如注。程某當遣人報告警察。被警察帶赴四署。經四署轉送警廳。警廳司法科以事關刑事。當又轉送地方廳。將來如何判決。容訪再誌。

委任炸彈隊長

張總司令以炸彈。隊收發軍火。極爲重要。若無妥員專辦。殊不足以責責成。茲特委任前三旅參謀長成逸鳳爲炸彈隊大隊長。經理一切。該員奉委後。遵卽到差視事矣。

令縣修補道路

奉天省長王　源氏。以此次修道原期先立始基。俟圖完善。誠以道路工程浩大。碍難驟臻美備。必時加修補。以免損壞。然必又須不害農忙。始不負修道便民之本意。現已通令各縣知事一體遵照辦理云。（賓）

保曹又派代表來奉

保曹前遣代表周夢賢來奉請求援助。未得圓滿效果。於本月八日午後七時復又派代表秦國慶來奉下榻於華昌飯店。九日午前進見張總司令。要求種種問題。討論約有二小時之久。始行出府。至其內容。嚴守秘密。不易探悉云

委任遊擊統領

東三省保安總司令部。以胡匪未靖。地方屢受其害。茲爲肅清地面起見。已編成遊擊馬隊二隊。其統領官現已委定張海鵬程海峯二氏。張氏所率之隊爲奉天第一遊擊隊。程氏所率爲第二遊擊隊云（賓）

卜郵務長請假

奉天郵務管理局郵務長卜禮士。每當夏季。卽赴北戴河或其他納涼地方避暑。以重衛生。今年又屆炎熱之期。卜郵務長特于本月九日。通告各城內外郵局局長。略謂因避暑外出。所有郵務之一切事宜。暫令副郵務長林榮貴代折代行。一俟天氣稍涼。卽當回局云。

文專歸併大學近訊

奉天文學專門學校。自經王代省長令歸併東北大學後。該校學生業經提前放假。白校長業已辭去此外職教員。除三五人被留外。餘者亦均去職。至文專所有經費等事宜。均須俟下期開學後。方能規定。但地校址擬定在高等師範院內云。

電告肅清匪患

本月九日午後五時保安司令部接到中東護路總司令朱子樵電告。前次俄黨還兇。胡匪乘隙。謀亂強搶之案。日有所聞。迭經軍警搜勦。始未釀成鉅患。現在匪黨亦均紛竄他往。地面安堵如常。諒無可慮等語。

遼陽

所長下鄉捉賭

本邑南區葦子谷村。張伺武者。賭棍出身。終年設立賭局。以圖漁利。近來大張聲勢。每日招引賭徒數十名。喝盧呼雉。毫無忌憚。本邑警察所長朱若坡君。聞信之下。遂親率馬巡數十名。馳赴該村捉捕。結果如何。訪再誌

判甲爐設信櫃

本邑城南判甲爐村。地處僻壤。信件往來。多有不便。郵務局長佚君禑岩有鑒及此。特在該處。設立信櫃。每日郵差往來傳遞。以致該處商民。咸稱便利云。

保險寄錢未能盛行

奉天郵務管理局。於去歲飭令各郵局辦理保險寄錢事宜。本邑郵局。已於本年一月一日實行開始共辦理手續。卽將票洋裝入郵局自售之保險信封內。保險寄遞。極爲穩妥。而且方便。無奈商民知其事者甚鮮。以致未能盛行云

開原

警甲剿匪近訊

開境自近月以來。盜匪充斥。擾亂閭閻前後於端節一日。有胡匪十九名、在前馬家勾。拒斃事主綁去人票。該人票於旬日前。己竟湊歘抽贖。該匪得財。欲想逃逸。又被警甲四面包圍。難以兎脫。近日該匪竄擾於沙河溝一帶逵子房身等處。而該處鄉民惊惶異常。凡男婦老少。皆避於勾壕之中。項聞確息。刻下第四五六七等區。警甲齊集竭力追剿。諒不難肅清剷平矣。

公司分送獎品

驛內永泰和紙煙公司。爲擴充大英牌（卽皇后牌又名粉刀牌）香煙銷路起見。特行按月以空盒抽奬已於七月一日。在鹽開奬。於七日該公司派員赴城。照得奬姓名住所。分送奬品云。

高等小學招生

開邑城裏。縣立高等小學校長趙天清。爲暑假屆期。該校第二十四級。學生業已舉行卒業。應即繼續招考新生一級四十名。於七日。張貼廣告。以在初高卒業。領有證書者爲合格。限於本月十五日以前。赴校報名。十六日在校考試云。

民婦被誣自戕

驛東大白廟子郵。居民張姓。前因僱用女工。下地拔草。張某之妻李氏代領女工作活。與某姓婦不睦。某姓婦遂向其家揑言張妻假拔草代工爲詞。竟有不守婦道之事。而張某聞言。立卽詢拷某氏因受此汚名。勢必覓死。遂用刀將　項刺傷三處。隨又投井身死。當經李家得悉。大興問罪之師。且欲行呈控縣署。以鳴死者之寃。後經人關說。從優殯葬。始得了事云。

滿鐵優待職員

南滿會社。對於任用職員。異常優待。不分畛域。一視同仁。所有該社人員。無不盡心竭力。以負職責。本驛々長湯淺三之雄氏現將貨物室從役員劉紹卿等五名擢升僱員。每名月薪日金七十圓凡有家眷者。並津貼房室租費八元。如有小孩。該社日給零費三毛。據此可見滿鐵用人。實爲優待矣。

知事治宴款待驛長

開原驛長湯淺三之雄氏。與貨物主任本田虎雄氏。爲歷訪各機關要人。藉資聯絡感情起見。於九日己赴城至縣公署拜會文知事。經該知事留宴。在陪者劉承審員及李馬二所長。盃盤交錯。賓主言歡。席散後該驛長等。隨卽返驛云。

營口

工廠趕製軍需

奉天東三省兵工廠現製需用防臭氣炮之面遮五萬個。由本埠元神廟街華新泰工廠代爲製造。其代價爲現大洋六萬元。該工廠經理郭翔甫特購置裁縫機器三十六具聘用工人六十名。無分晝夜。趕爲製造。閻定於兩個月造成運奉云。

禁止私增警隊

奉省各縣警察事務所。往往藉夏防剿匪名須。私自增編臨時警察隊。茲者省垣警務處于代處長。爲愼重警權、防止弊端起見。特於九日通令各縣警察事務所長對於以上情事。一律禁止。嗣後若遇有非常之事故發生。始准施行。但爲呈請准云云。開營口縣警察事務所業己接到此項通令矣。

籌設貿易公司

江蘇南通縣大尺布。運銷東三省一帶。向頗馳名。惟近年因時局不靖。商人又不知推廣。致銷數日細。茲聞近有該處商人章叔亨顧省三等爲振興實業計。特發起設立南通貿易公司。謀通布之暢銷。擬先就本埠或哈爾濱兩處擇一設立總公司。己集資積極進行矣。

會議防疫辦法

無其廣本埠近日發現一種赤痢疫症。雖無性命之險。然若不亟於撲滅。任其蔓延。殊非重視民命之道。本埠警察廳有鑑及此。由衛生科長防疫院長等會議。討論辦法。以期弭患。而重衛生云。

范家屯

梁某來范傳道

長春同善社。自創設以來。將及四載。立志入社者甚多。該社長以普及起見。特派梁海濱君。來范勸教。投寓於三盛棧院內。嗣經楊蔭蒼史亞學二君。在各商店介紹入社者。二十餘人。梁君當晚返長。定於下星期。重來授道云。

安東

逼令買女賣淫

租界三不管周家胡同住戶回子玉販賣鴉片嗎啡多年。獲利甚厚。家道充足。於前年買得某姓民女名喚紅子。年十五歲。刻回子玉之妻。逼勒該女接客賣娼。女不從。時常鞭打不堪。日夜哭聲不絕。聞其鄰人言。該女全體受傷若再受刑。恐將有性命之虞矣。

被焚房墻勒令拆除

據勤務員報告。一署雙合胡同南口路東前遭火燒之蘇繩舖。西面剩有垣墻一部。峭立道左。日漸歪斜。一旦風雨侵摧。難免不無傾頹之虞。而行人來往其下。實在危險。經該署呈請警廳飭令該管分所。勒令拆去。現巳遵照辦理矣。

處罰匿報櫃彩

糧市街管界門牌第九十號舖商德利東有櫃彩顯壽彭厨役姜希恩等二名。均係本年舊歷正月入櫃。該號執事爲先池匿而未報。茲被査出。仍復言語支吾。殊屬違犯警章。已令署將該執事傳廳處罰

竊犯脫逃被獲

二署差遣唐英麟等因一時疎忽致窃犯許田東乘機脫逃。茲於本年七月九日。經偵緝隊探警在七道溝附屬地面。將該犯許田東捕獲。轉廳訊據該犯供認偸窃李政成衣物不諱。當卽解送法廳訊辦矣。

長春

田房稅契 劃歸縣署徵收

田房稅契。向歸稅捐徵收局。照章辦理。現在奉到財政廳訓令。略謂田房稅契一項。屬於地方範圍。此後應劃歸該管縣署徵收。稅捐徵收局。無得越俎等因。本縣公署。自奉到此項訓令以後。業已公布。俾衆週知云。

女學開茶話會

本埠縣立女學校。校長王道平氏自任職以來。對於校內一切應興應革事務。罔不極力進行。日前在禮堂內。召集全校職教各員。開茶話會。對於生徒之內容外表及教授管理諸事項。互相研究。極力改良。俾臻完善云。

大租展期照准

農民歷年應納地畝大租一節。佇年以八月底爲加罰期限。今年突改前章。定於本月一號。實行加罰。惟農民以現在靑黃不接之際突奉此令。殊爲不便。又兼升科小票。多年未曾領下。尤爲難行前公舉代表。呈請大租展期。而維民艱。以示體卹。現聞當道己照準所請云。

阿什河

呈請修葺廟宇

本城城隍廟住持僧海波。以大殿上之天溝。及圍牆角門旗竿等。均係多年失修。坍塌不堪。若不修葺。一旦毀壞。未免可惜。故特呈請農商會。准予修葺。不日卽行動工云。

高校添築房舍

縣立高等學校校長姜耀武。以暑假在卽。第九班行將畢業。續招第十三班新生。恐臨時生徒擁擠校舍不敷佔用。擬添築寢室販賣閱報等室。以資擴充而振敎育云

松樹

巡官率隊剿匪

松樹驛東迤帶。時有股匪出現居民受其塗炭。不堪言狀。於舊歷月之二十八日。驛東劉家店村。劉守先堂。及劉繼勳等。被胡匪綁去。等情。巳誌前報。詎該匪帶票去後當被附屬地外。警察一區二分所。巡官王雲鵬君、得確實消息。遂帶警隊出發。至萬家嶺驛。始知股匪匿於該驛西尖山子。住戶姜啞叭之家藏匿。乃急行登山。與匪開火。直擊至二時許。適遇天降大雨。匪徒見勢不佳。遂四方逃竄。警兵乃至其姜啞叭家內。得票六名。計前綁之劉繼勳等二人。又有呂習之及其餘三人。該巡官卽牽警乘午後六時之客車返所矣。

驛南氷雹爲災

據松樹驛南。龍王廟村。來人云於舊歷月之十日午後五前許。陰雲密佈。風雨交加。繼以氷雹大作。歷一小時之久。始息。大如鴿卵。蔓延周村。以致靑苗大受其摧殘云。

山東新聞

青島

租戶秘密會商

本埠管內滄口港。日本農林會。於日管時代。所買到之民地若干畝。嗣後租於華人。建築房舍。日前經該警所。向各建築戶。宣告停工一節。已詳誌昨報。頃聞該各租戶。在滄口港。業已秘密會商。派出代表多人。特向督辦公署。提出質問。該項地皮。買去轉租。既違條約。因何不向日人。直接交涉。只向華人。故意示威。令我商民。受此莫大損失而不顧恤云云。

濟寧

購買汽船防匪

濟寧道屬之南陽微山兩湖。寬約數百里。居民均以捕魚爲業。故漁船往來。多如牛毛。俗皆以毛子船呼之。惟每屆夏令。綠葦叢密。湖匪出沒。刼掠時聞。茲王雪帆道尹。與濱湖之嘉金魚各縣士紳商妥。創辦湖團。并籌資購買新式小汽船數艘。游弋湖面。以輔助陸警防衞所不及。現巳專呈省公署核奪指令遵行矣。

烟台

招開天足會議

福山縣蕭知事。提倡天足。不遺餘力。故該縣有天足會之組設。茲爲積極進行起見。擬定於月之十五號。招集各村首事。在該縣開天足大會。討論辦法。以便各村長加爲提倡。爲女界同胞造無限幸福云云。

討論聯防辦法

福山牟平兩縣知事。以轉瞬靑紗帳起。徒匪出沒。亟應預爲防範以保地方之治安。藉免臨時之失措。特來往函商聯防事宜。己經議有端倪。聞該兩縣知事。擬定日內來烟。會商聯防施行計畫。蕭縣長巳於八日來煙云。

來件

萬國女子道德會張夢蘭繼成父志接辦福兒院志願書（續）

先父十將來院舍及學級之擴充。會擬將本院北鄰之房舍十一間一併租爲院舍。現擬遵行。以資應用。因現在院舍只有十二間。實不敷用故也。並擬於院舍租妥後。再分學舍一級。以便教授。因現在兒童程度高低不齊之故。

十一規則　擬仍履行本院舊訂規則。其有不合處。可參酌改訂

福兒院預算草底

全年支出經費。約須營市小洋九千三百一十二元

一薪工費　教務主任一員。月薪三十六元。教員兼會計一員。月薪三十元。庶務一員兼招待月薪二十四元。厨役一名。院役一名。女役一名。皆月工八元。均按十二箇月支給。共需洋一千三百六十八圓。

二供給費　群兒按六十名計算。加職員夫役六人。共計六十六人。每月每人需夥食資五元。群兒衣履等每年需洋一千三百四十元。群兒書籍筆墨紙張等每人年需洋四元。共計年需洋五千五百四十元。

三辦公費　筆墨紙張冊簿年需洋三十六圓。印刷費徵信錄等。年需計洋三百圓。郵政費年需洋五十圓。共計年需洋三百八十六圓。

四消耗費　待客用煙茶費。年需洋七十二圓。電燈年需洋一百五十圓。洋爐六架。按五個月計算。年約需洋三百圓。房租年需洋一百八十圓。修繕年需洋六十圓。共計年需洋七百六十二圓。

五交際費。年需洋三百六十圓。對開紀念會費年需洋四十圓。對大慈善家之送匾立石等。年需洋三百圓。共計需洋七百圓。

六旅行費　年需洋四百圓

七雜貨　添購應用物品等。年需洋三十六圓。

八醫藥費　年需洋一百二十圓內有預備死葬之費。

萬國女子道德會首先發起人

張夢蘭謹啓

中華民國十二年六月　日

（已完）

郭家店分社啓事

敬啓者敝分社爲擴充報紙靈通消息起見自七月十一日聘委本埠公聚成潘君起鳳爲本分社經理倘蒙各界如有訂登廣告或訂閱本報者請與潘君接洽可也恐未週知特此聲明

分社長　那潤峯謹啓

本社啓事

本報今回重新在遼陽城內東街增與胡同設立分社委任　周繼仁君爲分社長　栗漢波君爲經理兼記者今後如有訂閱本報及刊登廣告者請與周栗二君接洽可也

本社啓事

本報郭家店分社社長孟慶錫君因有高就辭本報職務與本社脫離關係今回特委任那潤峯君爲郭家店分社社長今後購讀本報及刊登廣告諸君請與那君接洽可也

永善舞臺

早演　七月十二日

（新排新戲合班合演）

全本　四五六本

（修）狸猫

家霧換太子

吉日登臺

晚演　七月十二日

程永龍　碧玉花　東方亮　崔梧軒　趙美英　貴俊卿

趙玉英　東明亮　東方亮　趙美英　小寶山　程永龍　小奎英

九江口　彩樓配　芭蕉扇　慶頂珠　打花鼓　盜宗卷

（雙翠屏山）

德裕錢莊

監部通一丁目三十番地

營業目錄　代辦中日客事

德裕錢莊

（電話三〇〇六番）

Manchuria PAINT

製造發賣品

油漆　清油

光明丹　白油面子

玻璃灰　ピース 室內塗壁塗抹用

紅土

滿洲ペイント株式會社

大連市沙河口台山屯　電話五六五〇番

代理店　義泰號

大連市浪速町二丁目　電話五八九五

第四號妓館今由沙河口遷移在劉家屯廣告

謹啓者敝號主人爲振興地面起見不惜重資賃妥樓房十數餘間走台寬濶天棚明亮內外潔淨陳列淸雅煥然一新誠一樂地特由京津上洋等處邀來頭等歌妓酌婦均色藝双佳待客週到每日絲竹管絃歌舞樓台望祈走馬章台諸君大駕光臨方知別有一番繁盛

劉家屯十一區百五十三番地

敝號主人　陳永璽謹啓

電話拾壹番

遼陽公寓飯店開幕廣告

遼陽西街魚市口舊領事館院內新開公寓飯店房屋淸潔被褥鮮明電燈電話俱全每日早晚兩餐均是大米白麵早菜四盤晚餐八盤特等每日二元四優等一元二頭等八角客飯減半行李在內訂於七月一日開幕恐未週知特此廣告

遼陽福康里文明書館廣告

敬啓者敝館開設在遼陽附屬地福康里西頭房屋淸潔校書文雅久爲遼城花界之冠近以富商貴客不絕於門既蒙光顧必須研究改良以期進步而酬高誼遂聘請瓦木工師放造津申建造改良罩棚洋式門面院庭之內陰雨則不沾滴水狂風則不落微塵至於各室陳設皆時花梨桌椅硬木橙几鐘鼎字畫無不點綴適宜每至夕陽西上電燈忽亮粉壁雕樑光照之下尤爲可觀且特邀中京津奉優等校書談論文雅舉止大方不但色藝均佳而且書畫皆能對於應酬顧客不論邊務主座無不格外週到毫無驕慢之習氣眞所謂花界之巨擘也今因工竣擇於六月一日開幕走馬章台諸君試往光顧方知言之不謬也

本館主人丁阿三謹啓

大連新聞

警務署多事之秋
搶案迭出均未破獲
胡匪猖獗—警備力不足

近來關東州管內。警備力不足。胡匪擾亂愈盛。皮口胡匪餘黨星散以來。市面喧傳。有竄入大連管內之說。其眞耶抑僞耶。實難斷言。不料近數日以來。搶案迭出小崗子。老虎灘。香爐礁。沙河口。等處。前後共計發生搶案五六起。跳梁小醜。未落法網。豈非警力之不足乎。緣此皆由火車搶案發生後於警備不足之中又擬派列車移動警察。所以彼匪人乃愈胆大。毫無憚忌。在各處肆行强搶。前十一日午後九時許。市外沙河口管內。欒家屯會欒家屯村十八號地。小雜貨舖鄭廷順處突來買烟卷客人二名。鄭某交烟時。彼二人一人出短刀一把。一人出六輪手槍。令將所有錢財。交出。鄭某不肯。該二人當卽將鄭某捆綁。然後將錢匣打開。拿出金票十元五角小洋二十元銅字一元。及煙卷三大盒。(値小洋七元)共計三十八元五角。携之潛逃。及報告附近警官派出所。當時追趕。則已無踪矣。是晚十時半。沙河口警務支署。始得報告。該署即時派員實地調查。一面分散全部警官。赴管內大小劉家屯香爐礁各地方。戒嚴搜查。至十二日午前二時半。尙無所獲始行撤回云。前記二匪人均身高五尺五六寸。年在三十歲左右。係本地口音。目下沙河口警務支署。以案件疊出正鼓舞一般署員勵力進行。破獲去。

又同日午後十一時半許。大連市內北大山通十八號地。物產商周鳴聲家。突來類似商人者二人聲稱租賃房屋。至樓上向周鳴聲各出六輪手槍。向周鳴聲云。你不給我們一千元。立刻要你的命周乘隙至電話機附近。欲掛十九號(警務署)電話該匪人知其掛電話當將電話線折斷。然後更迫令周某拿錢。周某以夜間何處去辦千元之欵。仍稱無錢。匪人無法。卽將其餘鍍金懷表一個。赤金表鍊一條(重一兩)共値小洋百餘元及小洋金票二十五六元拿去。至十二時。家人回來(家人均看戲去了)知家中有匪。乃至警官派出所報告。警官前往。該二匪亦潛逃無踪矣。當卽通知大連警務署。將署內刑事等全行派出。至各處搜查。至十二早前三時。始行遣散云。

對於此件。各警務署之高等警官均抱不安之狀態。更自此種搶案發生以來。市面商民。均驚慌萬狀。抱杞人之憂。所望當局速施善策以維持此不安現狀也可。

滿洲宜設結核病療養所
滿鐵長春醫院長本間博士談

滿鐵會社。長春醫院々長醫學博士。本間英史氏。曩者爲滿洲結核療養所設置計畫。及滿鐵醫員缺員補充等要務。特赴日本。近來公務完畢。乘十一日入港之哈爾濱丸抵連。據本間氏云。在滿洲之患結核病者。較比日本內地爲多。在滿洲日人。一得此結核病。卽須返日本療養所以每年爲治療此病而返國者頗居多數。更爲療養此病。以致全家返國。於滿蒙開發上。有莫大之影響。實爲遺憾。故對於此點。在滿洲宜設立適當之療養所。以助滿蒙之發達。此次特赴大阪。東京等市立結核療養所。其他療養所。及氣候空氣等各種之硏究。以吾人之意見。療養結核病。滿洲較比日本內地更爲適當之地方。茲敢斷言。此病之治療方法。第一空氣。第二日光浴。第三營養。其他各種之衞生思想。滿洲空氣。較日本內地爲乾燥治療此結核病。更爲適當。從來雨期最多之日本。前記第二之日光浴問題。比較滿洲更爲不如。各期之空氣。實爲問題此皆與神戶大阪等工場多之地方無異。若欲救濟。以督勵使用無煙炭爲最善。簡言之。滿洲對於此結核療養。比日本內地爲有利。所以今後苟得關東廳及滿鐵會社之諒解。大連或旅順兩地。實有設置此療養所之必要。愚思此決非等閑之問題故不可忽略也。

至於滿鐵醫員缺員招引一事內地各學校。及其他地方視察。以內地之收入。不比滿鐵收入之額爲少。更近來。獨立開設病院非常容易。所以希望來滿者最少。就此地點。言之滿鐵當局。應加以相當之考慮云。

開常任委員會
議十二年度戶別割
新規追加賦課之件

大連市役所定於十三日午後二時開常任委員會。附議大正十二年度之戶別割新規賦課。(法人個人約二千人)第級已經決定之件此乃對於四月以後之新居住者。追加其新規則云。

各警察署
改變服務時間

關東廳所屬各警務署。每年夏季炎熱必更時間。以期一般署員能得避暑之便宜。本年亦照例於十一日起。將午前九時出勤。改爲八時。午後四時退署。改爲三時本埠大連小崗子兩警務署。及水上河口兩支署。於昨十一日已實行矣。

助長產業調查會
第一回委員會

滿鐵會社以助長產業爲目的。以興業部爲中心。網羅鐵道部。技術部。運轉部。各方面。組織一助成產業調查委員會。於十一日午後一時。在滿鐵會社應接室。開第一回委員會。出席委員。有赤羽委員長以下。及貝瀨興業部長。向訪商工課長。佐田調查課長。小川販賣課長。木村庶務課長。武村枝術硏究所長。齋藤中央試驗所長。出席協議。對於滿蒙產業之施設上。種種計畫。述其大略沿革。此後並須確立一詳細規則。以資進行硏究云。

乘哈爾濱丸來連之
芳澤新駐華公使及令媛

拾遺物者被捕

小崗子露天市場劉家屯住戶劉玉山等。(年三十五歲)與譚家屯管內商家屯住戶居鍋榮(年五十歲)及劉樹增等三人。於月之十一日午後一時五十分許。在平和街二十二番地前。拾得酒井重一妻寺子由馬車上遺失物品數件。該三人拾得後。卽行他賣。當時爲南大龍街警官派出所冷巡捕探查。捕住送至小崗子警務署懲處。聞該署司法係。目下正在詢問之中並調查有無他種不法行爲云。

金資銀資
必須隨風入俗
滿洲銀行恐將專辦銀資
鮮銀勢不能聞問

大連之各組合銀行中。專門辦理金資金者。只朝鮮銀行與大連商業銀行兩行而已。其外如正金。正隆。大連。龍口。遼東。滿洲商業支店。及滙豐銀行等。均係辦理金銀兩事之銀行。惟獨中國銀行專門辦銀資事宜。然至本年五月末。此等辦理銀資金之銀行。預金之月末。現在數。正金各項預金。計爲六百八十二萬七千餘圓。此乃最占多數。其次則謂龍口銀行。其預金爲百九十萬五千四百餘圓。在十萬圓以上。而正隆之三十八萬六千八百餘圓。教育銀行十二萬千九百餘圓。中國銀行十萬千三百餘圓。過僅有此數。再是銀資之放欵數正金百六十萬二千九百餘圓。爲最多。而龍口僅放出六十八萬三千百餘圓。中國銀行二十九萬八千六百餘圓。教育銀行二十一萬八千八百餘圓。正隆九萬九千餘圓。遼東一萬六千餘圓。無論日本人或中國人除用金票以外。亦有用銀之必要。而中國之存欵。有存金者。亦有存銀者。然而借欵爲銀。交還則以金作擔保者。亦有之然而大連之組各銀行中。專注目辦銀資之銀行。非只正金龍口。而鮮銀在滿洲雖有不辦銀資之事。或者爲競爭其業務起見。不認金資有不便利之點。而鮮銀在上海天津。亦曾辦理銀資。在哈爾濱浦鹽則辦理留布制而大連鮮銀。及滿洲之各支店。欲行辦理金資者。乃欲求金資統一主義。卽在上海天津者。亦必以入鄉隨鄉之主義。辦理一切。並非自相矛盾也。此回新辦之滿洲銀行。觀測情形。將亦必專辦銀資事宜。而其親銀行之鮮銀如作不知。實爲至妙事云。

欲防胡匪須
充實警務機關

自皮子窩發生胡匪以來。當局感於該地之警察行政薄弱。以致胡匪擾擾。使居民不安。而經濟上所受之損失亦大。且於警務之威信。所受之影響亦大。關東廳警務當局。深知利害。遂由旅順大連並金州之警務署。移出巡查數百名。赴皮子窩警務署任職。以資充實警備。而保民安堵。然而顧彼失此。爲患尤甚。自從實行移動警察。將旅大金各署。所轄之派出所警官。均行減去四名。至六名之多。一派出所僅餘二名警察勤務。一旦遇事發生。誠有首尾不能相顧之慨。徵之近幾日來。大連管內所發生之强搶事件查近來市內市外。發生之窃盜强平均。有十數餘件之多。然雖有亦係不逞之徒。乘警察機關力量薄約。顧應不周之時。故而發生此等不祥事件。實爲連市年來所未有者。居民驚慌。恐駭萬狀。如不急速想法補足警務人員。充實警察機關。後患將益不淺矣。聞大連警務署極抱隱憂。於十一日午前九時。特召集各課主任。及巡查全部。開會討議。對付方法。只以警察人員不定。仍不免有顧此失彼之患。想此外無他良方。仍須籌議招募巡查。爲正當辦法。遂則閉會矣。

商聯會議設滿洲博覽會

全滿商議聯合會。關於滿洲勸業博覽會事項。於十日在奉天商議所開實行委員會。大連商議所。派篠崎書記長。營口商議所派粱瀨書記長。長春商議所鳥名副會長。奉天商議所石田會長。及竹中奉天地方事務所長。川本奉天居留民會長等列席。當由石田會長主席。進行討議。對於舉行博覽會地點之問題。議論鼎沸。奉天人員贊成在奉天開會。一方面又以在大連開會適當者。最後討論結果。會務得分設於滿洲各主要地方。今將其決議內容。略記於左。

一、名稱　滿洲博覽會
二、目的　爲展布中日兩國之文化及生產之狀況。以期貿易發展。更將滿洲介紹於中外。以促進滿洲之發達。由中日雙方設立此博覽會。
三、會場　分設於滿洲各主要地方。
四、會期　定於民國十五年春季
五、經費　約三百萬圓
六、實行方法　本會設立之計畫及實行方法均依賴於滿鐵會社
七、應請願於關東廳。滿鐵會社外務省。大藏省農商務省。拓殖事務局。

對於此問題八月上旬。各實行委員將集合於大連商務所。訪問關東廳長官及滿鐵社長。陳請其諒解而資援助。此次全滿洲商議聯合會。以勸業博覽會。有關於文化。故改爲滿洲博覽會云。

希望改善道路
逢阪町老虎灘間有
不平之道急待修改

由逢阪町至老虎灘間之郊外市街年來發達異常。該處居民。特邀請官署在該處設立郊外日人小學校。但居民雖多。而市街之開闢上。仍多崎嶇不平。誠感困難。故該地以至老虎灘間之道路。極有應行開闢修繕之必要。如地下水道之舖設。及電車時間之短縮均於市街之發展上。有應行設立之必要。爲刻不容緩之大事。然而當局者。似乎一任放弛。曾未加以十分考慮。於該地方之發展上。所受之影響孰甚。故該地一帶之居住人等。組合同志。定於十四日午後四時。在該地之薩摩溫泉。舉行老虎灘道路改善促進大會。以促官署當局之反省云。

警署搜匪
妓館誤認查票

近來大連。小崗子。沙河口等各警務署管內。屢出搶案。故各警務署警官對於搜查胡匪。大費踟躕。大海撈針。殊覺困難也。十一日午後九時許。有某警署刑事六七人。至小崗子遊廓各號內搜查。至午後十二時。始行他去。搜查時。某號龜頭。誤以爲案查無票之妓女。乃遍告各妓館。使無許可之妓女。均行避匿。各妓館得此耗。命其所有無票之妓女有宿舍者。避至宿舍。無宿舍者送至他處躱藏。當時遊廓巷內。因妓女避查紛紛逃去。一般乘興而來之遊客。票只落得敗興而返而妓女來等往奔馳其金蓮瘦小者均呼脚痛抱怨不休云。

雙和棧
私屠死馬被捕

小崗子南泰公街十六番地雙和棧肉舖。於六月十二日午後八時半用馬車運來殘廢騾子一匹。以草席等覆於車上。然後由旁門搬入私自屠殺。以圖原利等情。已誌前報。該號主人孫有訓。專好漁利。於月之十一日午後十一時三十分許。又買來死馬一頭。命屠夫孫元章及陳吉瑞二人屠殺。當時爲小崗子警務署南大龍街派出所某警官查知。卽行捕獲帶署懲罰云。當此夏日。人類不食毒物猶易生疾病。倘食此等死傷馬肉豈不爲害更甚乎。聞小崗子警務署。對於此等關於衞生上之事件甚加注意。此次對於孫某定有相當之懲處。以警效尤。

佐藤財務課長
實地檢驗市營住宅地

關於第二期之市營住宅敷地問題已記前報。卅一日午前八時。關東廳財務課長代理佐藤氏。會同民政所關係者。與同上岐部財務課長。及小泊市庶務課長。同到譚家屯視察已設之住宅。並行檢驗南山麓工業學校附近之豫定地當由小泊課長說明。種々之理由必須由兩方面各以緩和之意見。解決一切云

將開拓新市街
沙河口與聖德街
行將編入大連市

沙河口之居民。屢向當局陳情。願將沙河口編入市街以內。迄未[illegible]市政當局之諒解。未克達到目的。事遂擱淺。迄今蓋有數月矣然而官署與市政當局。對此項問題。尤爲素具熱心。早有成見。雖未明白發表。然將沙河口聖德街附近一帶。編入大連市街。觀近來之情形。實現之期。將不遠特官署對於市街之計畫。於二三年前。卽認爲重大問題。策畫之殷勤。最爲忙碌。然當時意見百出。莫衷一是。待至今日。居民促進編入之心益急。計畫開拓市街者。亦認爲不可仍然遲々其行只爲經費之關係。極爲懸念。然顧及將來之於土地發展上。現代之施政方針。未免爲策之愚者。實行編入市內。能以早日實行。便可早安人心。亦可以促進市街之發展。實行之後。並可改造居住民會之機關。樹立發展地方之要義。順新時代之朝流。另行組織。如同業會議所之機關。將來之有益於市政上。當必不少。現任該地同志。仍在協議之中。促進急速實行云。

警署捕獲
無許可妓女

小崗子警務署某主任。於十一日午八時許。完發出命令。使東關街警官派出所警官。至其管內宏濟街一五號地。雲樂堂。(即三十一號)將無營業許可證之妓女翠芬、素蘭。桑花。三名。當時捕獲。帶至警署。於昨十二日正在詢問之中。故當時各妓館聞風所有無許可證者。均紛紛避匿他處云。

諸君欲戴合光之鏡片須先得完美驗目配光之專家　諸君若戴合光之鏡片能使患者充足滿意倘若悞戴市上一種現成廉價出售不合目光之鏡片與素行信學家比較其利害懸殊自不可以道里計然欲得合光合度之鏡片非兼有數種學術之專門家以其良久經驗最新儀器爲之詳細審驗非不能適合個人之[illegible]

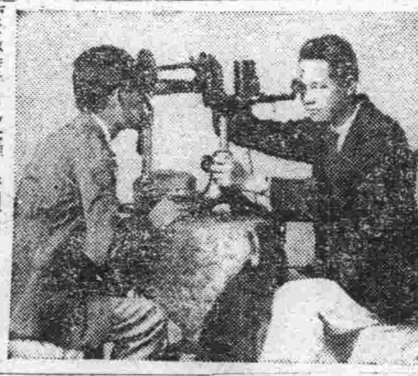

要故鏡片之重要部分之於試驗尤在於完美之試驗在本公司驗光主任胡國杰氏對於光學經驗清深而驗光室之設備尤悉合光學原理並備有各種最新式驗光儀器倘承惠顧或賜參觀無任歡迎之至
市內奧町二十八番地
精華眼鏡公司啓

共和樓中西大菜館
開幕大披露

敬啓者本樓開設在大連淡路町業已多年荷蒙各界惠顧無任感激之至近爲超重時尙報酬顧主起見特將樓房門面仿照西式加工修飾凡院內庭園花欄魚池電燈無不陳設完備各房間內懸掛之匾聯陳設之器皿均皆煥然一新並由京滬等處聘來著名廚師預備京蘇筵席俄美大菜且使役俱各殷勤週到務博顧客之歡心今已整理就序特擇於陰歷五月初九日卽陽歷六月二十二日重新開幕望各界諸君倍加惠顧不勝歡迎之至特此謹佈
大連市淡路町二十七番地電話七〇九五
主人林益三

戒除阿片嗎啡癮科新設立
有癮諸君早來完全解絕

本醫士不辭勞怨研究戒除阿片嗎啡之毒症其效驗甚速戒除法分給食之輕重指日斷除永保無犯倘過期再犯願將藥價返回决無謊言特此謹白
內外婦人產科花柳梅毒皮膚科一切治療親切入院隨便新由德國購來六〇六注射藥

川野醫院
大連市西公園正門前

川野醫院分院
西崗子得勝街第十番公議會對面街
醫士助手王連峰
電話借用七四八一番

喜谷實母散

◎不用掛心
一切婦人病服用喜谷實母散立効如神

主治效能
▲血造病 ▲子宮病 ▲白帶 ▲赤帶 ▲腰腿寒症 ▲下腹疼痛
▲產前產後 ▲氣種 ▲難產流產 ▲逆止頭疼 ▲經期腹痛 ▲月經不調

定價表

壹貼	參貼	七貼	拾四貼	卅一貼
貳拾錢	五拾五錢	壹圓貳拾錢	貳圓參拾錢	五四
二	二錢	二錢	六錢	十二錢

◎購者諸君請認喜谷實母散爲記

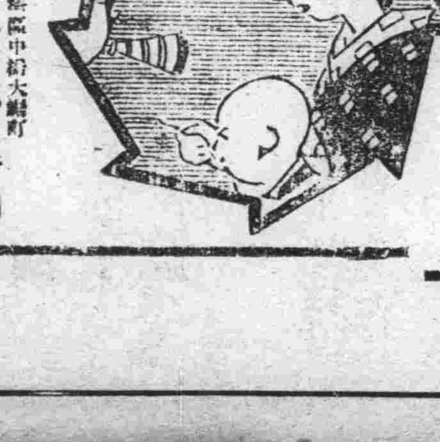

本舖　東京市京橋區中橋大鋸町　喜谷市郎右衛門
電話京橋五五番五六番　振替口座貳壹五四番

純良人造冰……用者得安心之冰也

敝社之人造冰於衛生試驗之結果業經証明品質最良矣。無論作爲飲料無拘裝入冰箱冰鎭一切食品均極適宜經濟儉節安全第一之冰卽敝社所造之冰也。批發零售不悞主顧

大連市信濃町市場區
滿洲水產株式會社
電話七〇五七　四五三三號

大連汽船定期行輪

代表 電話 四一八五
賬房 電話 七二七五
●開往青島 上海
◎榊丸 七月十五日正午
◎西京丸 七月二十日正午
●開往天津
◎天潮丸 七月十七日後五時
◎長平丸 七月十四日午後五時
●開往安東
◎濟通丸 月 日午後二時
◎天潮丸 七月 日後三時
◎天潮丸 七月二十三日後二時
大阪神戶行
◎長順丸 七月十三日
●開往龍口往復共順旅寄港
◎龍平丸 七月 十四日後六時
大連山縣通
大連汽船株式會社

日本郵船定期行輪

電話 六三七一番
●門司·神戶·大阪行
◎山東丸 七月 三十日
●神戶橫濱直行
◎濟洲丸 七月二十九日
◎相模丸 七月十三日
◎高砂丸 七月二十二日
●牛莊行
◎山東丸 七月三十日
●開往天津牛莊
◎相模丸 七月卅日
◎高砂丸 七月十四日
◎濟洲丸 七月二十一日
●開往歐洲線
◎水戶丸 七月卅一日漢堡行
◎德島丸 八月 二日李浦行
●美國行
◎豐岡丸 七月十六日沙市行
◎贊諾丸 七月十六日紐育行
以上各船因天候及其他事宜時行改期

三井洋行定期行輪

代表 電話 七一〇一番
●開往北美新金山及沙市 各埠
（經過神戶橫濱等埠）
◎萬田山丸 十月中旬
◎金剛山丸 七月二十日頃
◎蓬萊山丸 八月廿八日頃
◎伊吹山丸 十一月 初旬
轉運坡特蘭土之貨物可以承辦所有水脚等項祈照會敝處帳房可也
大連山縣通
三井物產會社
船舶部出張員
代表電話七一〇一
荷物取扱店
大連山縣通 宮崎商會
電話五二一五·五九二五

東和汽船定期行輪

電話 六三七一番
◎興順號 七月 日 登州行
◎海寧號 龍口行
東和汽船株式會社
山縣通大連銀行支店對門

大阪商船定期行輪

電話 六一一三番
電話 六一一三番
●門司 神戶 大阪行
◎哈爾濱丸 七月十三日
◎臺中丸 七月十六日
◎貝加爾丸 七月廿日
◎臺南丸 七月二十三日
●神戶經由沙市他哥瑪行
◎瑪尼拉丸 七月三十一日
●蘇士經由歐洲行
◎倫敦丸 八月三十一日
●上海福州台灣行
◎湖北丸 八月四日
◎盛京丸 八月一日
◎福建丸七月十八日未明青島寄港
●上海香港行
◎亞弗加丸七月二十六日

政記公司定期行輪

代表 電話 四一四一番
◎升平 七月二十四日上海行
◎廣利 七月 日上海行
◎增利 十三日龍口行
◎平洋 七月 十二日上海行
◎永利 七月 日芝罘行
◎成利 七月 十六日安東行
◎英利 七月 日油頭行
◎同利 日油頭行
◎有利 七月 十三日龍口行
大連市監部通
政記輪船公司

阿波共同定期行輪

電話 五〇〇一番 六八九一番
◎廿一共同丸 七月十五日 芝罘威海仁川行
◎十六共同丸七月十八日芝罘青島
◎廿六共同丸 月 日釜山行
◎廿三共同丸七月十一日天津行
本埠與山東鐵道及朝鮮鐵道之間承辦聯絡運輸貨物
大連山縣通七四區七一號
阿波共同汽船會社

田中賬房定期行輪

電話 六一一七番
電話 六一一七番
◎利通號七月十六日 芝罘仁川 威海衛行
◎北平號 午 月 日 芝罘
◎海寧號 芝罘 青島
◎亞東號 月 日 青島
◎海天號 午後 時 香港
◎北海號 日 青島

東洋汽船定期行輪

代表 電話 四一八五番
●神戶 橫濱 桑港行
◎西比利亞丸九月一廿日後三時
●上海香港行
◎西比利亞丸九月一日前十時
●香港瓜哇
◎波斯丸七月十三日前十時
●瓜哇 新嘉陂 紐育行
◎汪洋丸 七月二十六日

西崗俳優宿舍廣告

邦子 西皮 二黃 時調 大鼓 改良 戲詞 送意 點唱

于小芬 王金寶 劉蓮舫
于小順 盧翠鳳 劉巧菱
黃小榮 盧小翠 劉小蓮
黃小蓮 黃小喜
黃福仙 李小順
黃福春 盧銀鳳 李小春
黃小寶 劉鳳寶 薛小鳳

本宿舍自創辦俳優以來己經數載幸蒙市面往來之士商惠臨現本所不惜重資將樓房接連寬濶修飾潔麗特由京津芝罘上海等處邀來以上所列頭等歌妓十餘名均色藝變佳待客周洽每日絲竹管紘樓臺歌舞望祈走馬章臺諸君大駕光臨方知別有一番繁盛

小崗子福德街十二番
舊有電話一二七三番
新增電話三五一三番

國貨維新特別廣告

本廠開辦 十有餘年 各埠爭購 惠顧頗歡
敝號有賴 發達之原 有鑒於此 不惜資錢
聘請技師 製造新鮮 機器鍋爐 碾砣油栓
冷氣 搾椿 油囤油圈 各種器皿 無不齊全
製造精美 價格從廉 各界紳商 玉駕臨觀
電話訂購 或通書函 無任歡迎 特此佈帆

大連市小崗子北泰公街四十九番地
盛發鐵工廠謹啓 電話三九五二番

冬令用新式放暖氣鍋爐廣告

較需洋爐子非常之便利而免危險也

啓者敝公司自開辦以來深蒙各界紳商非常歡迎不勝感激之至茲又由美國新卸到勞斗磅哈母會社製造燒暖汽用新式鍋爐較普通鍋爐儉省燃料三分之二磅汽甚低放熱頗高又極壯觀大小現品在庫豐富以及暖汽包並一切附屬汽門管子無一不全本店特備優等技師專包工程如蒙垂青或駕親臨或通函照會敝公司必爲歡迎恐未週知特此佈告

大連市大山通六十一號地
美商 鴻恩公司分行 電話 五〇一八番

煙台張裕釀酒公司 大連分售處特別廣告

啓者敝行經理北京双合盛五星牌汽水啤酒計已兩載於茲奕幸蒙各界破格嘉賞認爲國貨不勝感激之至近有芝罘張裕公司釀造之（白蘭地、大宛香、白玫瑰、紅玫瑰、佐談經、葡萄酒之一種及各種美酒久已風行中外遠近馳名邇來吾中華各大商埠均有出售每年銷售不下數千萬元之譜惟吾大連一隅尚未蒙各界賞認殊堪嘆惜敝行有鑒及此特與該公司訂妥合同大連一區統歸鄙行代理蓋該酒之原料統係精良物品依西法釀成其味清香甘芳適口凡嘗飲此酒者足能增人食量强人身體而於暑期飲之尤佳最稱適宜者莫若以之饋送誠無上之妙品也既其有以上功用、各界諸君幸勿交臂失之可也倘蒙各界惠顧勿論發賣零售價必格外從廉乞屈駕臨敝行或以電話告知都可遂時送到恐未週知謹此聲明

大連監部通 益大行謹啓
長電話 五八七三 七七六九番

啓者敝公司爲推廣銷路起見各煙加贈畫片及空小盒兌換畫片分配列左

一·十支金馬香煙空小盒積存二拾五個可換滚波延佇畫片一張
一·凡購五十支大長城香換代標誌空鐵桶八個可換精美畫片一張
一·十支大長城空小盒積存三十個可換上等畫片一張
一·凡購寶塔香煙四十小盒敬贈畫片一張空小盒五十個可換畫片一張
一·十支大愛國香煙凡購一大包者敬送上等畫片一張空小盒積存三十五個可換優美月份牌一張
一·十支大兄弟香烟空小盒五十個可換精美畫片一張
以上各烟諸君請速購吸幸勿失此良好機會也
各大烟店均可兌換

大連奧町 東順號總經理
南洋烟草公司啓 電話六千五百九十六番

哀情小說

惡姻緣 (蕉農) (四十五)

第五回 感情私仰藥歸地府 悲身世祝髮入空門

翠雲見他母親。已經許可。不勝之喜。遂向王媽說道。你去對掌班的說一聲。我今日就要出店了王媽不多時。祇見劉鵠兒。拿着拐棍。走進來說道。姑娘正混得好好的。怎麼說不混就不混了呢你前月交押眼的時候。我心裏就很疑惑。可沒想到走的怎麼快。莫非說姊妹中有得罪你的。或者爲我不好呢。翠雲連忙站起。陪笑道。媽媽說那裏的話呢。自從我到窰裏。二年之久。媽媽待我如親生女兒一般。媽媽的恩情。今生無可報答了。祇可心心口口默祝媽媽多福多壽而已。劉鵠聽了。滿臉堆下笑來。說道。論起翠雲姑娘。不但性情溫和。並且舉止端正。相處二年之久。實在覺着沒處和穀。今日既決定要脫離苦海。我也未便攔阻。但心中實在有點不割捨。因招呼茶壺道你到櫃房拿三十塊錢。並告訴院中姊妹。翠雲要出店了。叫他們來送送。茶壺答應去了。不一時拿了三十塊錢。交給劉鵠。劉鵠

遂即交與翠雲道。姑娘乍出店。一時要買甚麼。恐怕手中錢不促宜。這幾個錢。雖然爲數無多。不過聊表我的意思。姑娘不要嫌少。收下才好。翠雲見劉鵠懇切並且窰中向來的規矩。遂即收好千恩萬謝的謝了。翠雲一回頭。自覺紛白黛綠。黑壓々的站了一屋子。院中姊妹。一位也不少。都來相送。翠雲遂一一相見。一院混事。相處二年有餘。一時離別。未免依依難捨。淚眼相對說道。翠雲姐這一出去。一定尋個如意姐夫。倡隨度日。以覗我們仍陷於孽海之中。不知何日是岸眞是有霄壤之別了。說罷。多有失聲者。于是翠雲忙用好言安慰如意班正在鼎盛之時。妓女足有十五六位。且多半與翠雲要好。今來送行。亦各備程儀。有十元者有八元者。至少亦有五元者。翠雲辭讓不過。自得一一收下。連劉鵠所送。合計約一百五六十元。自來娼妓出窰。未有若斯風光者。翠雲辭謝已畢。遂同他母親。出窰去了。正是嬌娃離却煙花窟。恰似罪囚逢赦時。窰子離家。僅隔一條巷毋女二人。遂安步當車回家而來。到家後。王氏遂對他丈夫。將前後情節說明。祗見老實道。勿論如何窮。慢々再想法子。那好教女兒久在窰子裏混呢翠雲聽了。忙謝過他父親又將腰中私蓄之錢。並今日衆人送的。約不下參百元。一並交給他父親。老實見了。忙說道我們沒有大出息。淨化你的錢。但你日後要用錢。也是沒有來路了。我們有多少也。是了倒不如留你二百元。下餘這百十元錢。你留作零用罷。

權利能力與行爲能力之區別

權利能力。爲享受私權之能力。行爲能力。爲取得權利或担負義務之能力。二者大不相同。玆就現行律之規定。分述其區別於次

一、權利能力。自出生完全以至死亡人人。均能享受之。行爲能力。則非滿二十歲之成年人不能享受也。

二、權利能力。不論限制能力人或無能力人。均能享受之。行爲能力。則非有完全行爲能力人。不能享受也。

三、權利能力。凡爲權利或義務之主體。均得享受之。行爲能力則非有取得權利及擔負義務之能力。不能享受也。

四、權利能力。即不能爲法律行爲之人。亦得享受之。行爲能力。則非有法律行爲能力之人不得享受也。

總上四種區別觀之。足徵權利能力與行爲能力。大不相同。而不能混視矣。

用蠅拍應注意各項

蒼蠅的害處。是沒有一個人不知道的。所以到了暑天。學校和家庭裏。都有滅蠅的舉動。講到滅蠅。除掉毒死糞蛆外。要算用蠅拍最便利了。不過用蠅拍時。一不留心。反而有碍衛生。所以用蠅拍的人。應該注意下面的各項。

一、拍蠅的時候要輕。不要把蒼蠅打爛。

二、就是弄穢了蠅拍。應該把蠅拍洗淨。然後再拍。

三、手指切不可接觸蠅拍上的綠紗。

四、拍下的蒼蠅不可留在用具上

五、拍下的蒼蠅。不宜隨地抛棄應該用火消滅。

六、收集死蠅。不宜用手。

七、拍過蒼蠅的桌椅。應該立刻洗擦。

八、拍好了蒼蠅。無論手指有沒有穢的東西。都應洗淨。

九、用過的蒼蠅拍。最好要加上消毒藥水。

十、蒼蠅停在食物上。切不可拍

上面各項。都是很淺的。並且用蠅拍的人。常常要遇到這等事情的。不過。大家不注意。那沒將來的危險。或者比不捕蒼蠅的害更重一些。願用蠅拍的人。大家要注意纔好。

發明界

新製眼鏡式之新點光燈

工人與工廠工作之時。或者修繕精密之機械。或者特製新品。此不得不需目力。其於白晝。目力尚可能及。夜間雖有至明之電光視力尚有不及細微之處。技術家對於此點。頗感困難。故有理想家。利用反射鏡。新發明一眼鏡式之新點光燈。帶在眼上。夜間能放光。至三百呎之遠。其鏡部有一小孔。視力無微不至。非獨宜用於技師。即齒科醫。彫刻師及鐘表匠。與其他之各項職工。使用亦均至爲適當云。

踏泥尋芳記(撫順) (迷心子)

本星期日。陰雲四佈。雷聲隆々細雨紛々。悶坐室中。百無聊賴斯時忽有友人華君至。相談數語。即邀作北里之遊。余以朋友情面攸關。被迫無法。只得勉充蠶邊大使之職。買車西下。行經遊仙閣小芬校書處。茶敘移時。校書長春人也。年方登瀛。性情活潑迎張送李。一視同仁。應酬異常周到。誠該班之台柱也。伊之桃腮杏頰。玉骨冰肌眞有令人魂消之概。勿怪余友留連忘返也。余等不避風雨。訪校書。足慰寂寞。歸寓援筆誌之。以告走馬章台諸君焉。

讀者言論 歡迎投稿 不負文責

孫箕五貪心不足

大連管內泡子崖孫殿福者。字箕五。業農出身。對於經濟毫無經驗。昔日俄戰時代。曾充車夫。(即赶大輪車)與日本專搬運軍用品等物。孫某終日與日人連絡。頗通曉日語。及日俄戰事歸結。孫某在家仍操作業農計畫。於頭六七年。有孫某之友人某某。推薦孫某於大連山縣通福昌公司爲僱員。每月辛金二十多元。孫某初到福昌公司。不過售賣機汽油油艸等。嗣後福昌公司添設特產部在取引所買賣大豆豆餅粿糧等物任孫某爲入場員。不料孫某私心勃發。凡買賣豆粕大豆雜糧。其中暗昧情事。(即俗名喫頭)不勝枚舉。不到三二年光景。孫某私囊爲之盈溢。私呑金錢約有數萬之巨。自此孫某巳成富家翁矣冬則身着皮襖大氅。夏則綵葛毛布。每日公餘後。在西崗樓花天酒地。任意揮霍。(消毫金錢自那來的)孫某又在北海岸買有地皮千餘坪。與某合資開設一巨大木廠。不到年餘。東西不合竟乃收閉。孫某曾在北海岸己築成房屋。竟有三四十間。在市內某錢莊存有現欵若干元。於昨年福昌公司撤消特產部。又任孫某三合盛雜貨舖支配人。(在紅房子大院內)三合盛乃是福昌公司開設。專供給埠頭裝卸車船苦力日用品食料品便利起見。價值公買公賣。對待苦力。並未有嚴強意味。苦力所處之物件。俱係孫某一人經手。由市內華商家買來者。初則未越雷池一步。後則私心復起。凡買貨物之時。對於華商。無不勒索價值。所勒價錢盡歸私囊。最可注目者。西崗東關街某鞋舖一年中孫某約能得回扣用數千圓之巨欵人以係供給三合盛雜貨一份子。我想此時百物昂貴。我等小本營業。沾利微微再加孫某從中勒價。我等數家不堪設想。不知福昌公司當局有所聞否。望祈查之。三合盛幸甚。我等幸甚。(麗生投)

文苑

賦閒吟 (盧心子)

轉瞬年華廿載過。雞窗徒自嘆蹉跎。一腔孤憤憑詩解。萬丈雄心賴硯磨。不遇卞和埋結綠。未逢雷煥掩干莫。有朝得會知音者頓起金光入碧羅。

諧藪

同心吟 (柳 移)

吳公與張公爲兒女姻親。近因北京政變。吳銜張。欲與退婚。果有其事。張女士與吳公子不可不自明其志也。國亂如麻。頭腦已昏。藉此韻事。聊以成詩。亦破涕爲笑之意也。

張女士寄吳公詩

燕市歌聲悽。落月冷魂魄。阿爺出門去。欲歸不再得。開篋理粧鈿。差人眉黛黑。何來妬花風。吹倒洛陽陌。忍將絲羅斷。更破連城璧。君非薄倖人。妾訂三生石。石爛海亦枯。恩情無終極。切切訴衷腸。夜深復愴惻。愁人天若憐。半明有月色。生々復世々。銀河暫今夕。

吳公子答張女士詩

洛陽花如錦。照澈讀書堂。卓犖觀群書。男兒當自強。英雄兒女情。春風綺羅香。與卿締嘉耦。期以五世昌。但有鴛鴦宿。豈同蜂蝶狂。余心金石堅。卿意毋傍徨。山海不可渝。九曲此廻腸。誓之以百年。中道毋相安。世亂各東西。烽火在疆場。一線老人牽。同心日月長。

世界婚姻奇談 (卅三)

男夷每因戀狎不平。頓成仇隙卒至干戈相向。釀成命案者。往往有之。然習俗相沿。從未有彌縫之法也。

拜啓者敝組向以機械及附屬品五金油漆爲營業荷蒙各界諸君信任已久矣不勝感激之至竊思凡百工師夫欲善其事者必先利其器利器之品舍精鋼而無他求如斯敝組專赴英德兩國名廠選辦精煉鋒鋼近已運來連在庫以供諸君之用請購而試之如蒙惠顧不拘多少無不竭誠歡迎

大連市山縣通十九號地 合名會社原田組 電話八一一一番

優者常用 完全無缺 不二式謄寫版

原紙印油藥水發賣

大連浪速町大山通路北 文具卸商天野滿書堂 電話四九九四番

資本金壹千五百四十萬圓 大連浪速町二十號地

中日合辦株式會社 龍口銀行

關東州地方費現金取扱 大連市金庫事務取扱

電話(代表番號七一五一番 宿直用五七三六番 公衆用三三二八番) 振替貯金口座一五五八番

支店及出張所 龍口、旅順、青島、哈爾濱、公主嶺、鞍山、安東、松樹、瓦房店、市內盤城町派出所

各處匯兌 日本內地、及臺灣、朝鮮、滿洲、內地各市、均可通匯、一般銀行、業務、迅速辦理並十分克己、

大連 小崗子宏濟街電話五四六七 六八〇九番

日本赤十字社大連委員支部 救療所

博愛醫院 院主 孟天成

眼科耳鼻咽喉科部主任醫師 陳英

產科婦人科兒科部主任醫師 日冲飛那

花柳病內外科部主任醫師 孟天成

本號開幕已歷五載深荷中外嘉許感佩無極玆緣五週紀念特辦全球時貨減價出售並予贈品以酬答各界平素惠顧之雅意望速採購勿失良機是盼

安東 和源泰 五週紀念 大減價二十天

陰歷五月十八日起

總號處 中國電話二八一一號

批發處 中國電話五一一號

日長電話二四〇番

資本金一億圓 積立金六千五百萬圓 本店(橫濱)

橫濱正金銀行 大連支店

代表 電話長三一六一番

宿直寄用 電話六〇一五番

海關稅取扱所 電話四七六二番

支店

東京、大阪、神戶、長崎、下關、倫敦、里昂、紐約、舊金山、夏突爾、羅付、布哇、悉德尼、新家坡、額爾車達、孟買、蘭貢、香港、上海、厦門、青島、濟南、天津、北京、牛莊、西貢、桑港、奉天、海參威、巴達比雅、開原、長春、哈爾濱、馬尼拉、歲諸斯、[illegible]列斯、斯拉巴雅、遼德郞亞奈羅、名古屋、

經理櫻花啤酒汽水廣告

有欲代理者請到敝號接洽

櫻花啤酒及櫻花汽水爲鈴木商店創設之帝國啤酒會社所釀造已閱十六星霜矣每年銷售數十萬箱向聘德國技師認眞監製品質純良馥郁適口營養心神裨益衞生洵舶來品之上者其總工廠設在門司中外各大商埠均有經銷處雖數已達千百計尤以南方數省及南洋華僑爲最夥鄙號應各界之需求特與商訂契約爲大連華商總經理處所有關東州內及山東北部沿海各城鎮鄉區概歸鄙號獨有之行銷權凡指定銷行區域富商巨賈有欲担任代理或零售批發者不拘多寡請來鄙號棲洽或來函訂購均可倘蒙惠顧無任歡迎之至謹此佈告

大連市東鄉町 櫻花啤酒總經理處 益泰祥 主人 遲子祥啓 電話六六六五・長五二四一・五七六六番

本所自開辦以來對於建築設計製圖測量施工諸時庶不悉心研究熱心從事照建築費用較廉落成事日迅速工精料美一切包工

南山麓柳町七區八三(貯水池畔) 岡本建築事務所 電話六三九二番

請看大減價

敬啓者本號開辦以來十有餘載今由北京聘請著名技師專以洗熟各樣粗細毛皮張挖補改做各樣花朵排頭皮襖均隨雅意製作如新各種狐貉皮襖獺灰鼠領袖帽子一概均行發售手工精巧

小崗子南泰公街十八番地 煙臺分此 天興裕 主人 胡裕明

賤賣新舊油椿廣告

敬啓者鄙工廠存有新舊油椿均係八寸工字鐵造成者羅絲圓四寸並另有各式油椿共計三百餘盤均合時尚異常堅固玆決廉價出售特別公道如有用者請至鄙工廠驗看是荷

小崗子南久壽街二十五番地 順興鐵工廠謹啓

宏仁醫院

內外科、花柳科、小兒科、婦人科、眼科、六〇六注射、

院長 劉景仁

大連市外沙河口三區四十九號地

經濟欄

財界現狀問題

片山鮮銀理事談話

滿洲銀行之營業。行將開始。而與其他各銀行。均有至大之關係。然於金融界之統一上。爲期尚遠。此必須多費時日。方能辦到。至於常務取締役一席。仍須由美濃部總裁推薦。至於大連之金建問題。乃係歸於關東長官辦理。現在雖然不明其究竟取金銀兩建與否。一究其實情。辦理銀建方面居多。而又對於救濟資金之放款上。一般人更屬非常希望。然滿洲財界之狀況。到底大異於朝鮮。達到低利資金之救濟目的。直當其任者。最爲苦心之事云。

拓殖經濟調查之根本方針

日本大藏省。於十二日開催拓殖經濟調查會。關於信託業事件。已於十日由西野次官松本銀行。小野主稅兩局長。富田。岡田。加藤。久保寺之各關係課長參集協議一切。結果鮮銀之移管問題及關於鮮銀之改善事件。業經大體贊成。對於滿洲不動產銀行。設立之件。稍唱反對不。可總宜確立其手段方。法結果決定。其方針在。大藏省方面。採用其受動的態度云。(東京專電十二日發)

錢糧商情

特產市場之情形。依然空氣彌漫。不見活綏。未有如本月初旬之盛況。然而對於大豆之交易。人情不定。極陷於困難之境。交易極呈閑散云。然而大豆之所受數。爲五十三車。豆餅爲六萬八千片。豆油爲三千五百箱。高粱爲三十八車云。

▲銀市場之狀況。依然呈有混戰之狀態。行市一轉。而又復行低落期近之最低價。爲百一圓六十錢。與兩三日前之最高價相比較。低落至二圓之譜。倫敦銀塊八安之三十片四分之三。比五日之三十片十六分之十三。略下一點。而紐育之銀塊。亦爲六十二仙四分之三。與前旬中之最低價相比。極呈有軟風之勢。而上海標金至十一止。爲三百三十九兩八。十二日朝開行爲三百四十兩八。至三百四十一兩四。又三百四十兩六三。

滿銀創立總會

定於本月三十一日開會

滿洲銀行創立事宜。目下正在進行辦理之中。創立總會。豫定於本月三十一日開會。至對於四銀行全部之股東。於本月十六日前在未開總會時。須預先通知中村頭取。開於九日由朝鮮京城出發。於十四五日當可來連無誤云。

安東金融狀況

安東銀行組合。至六月末日之存款並放款數。比較上月稍見有不振之氣象。然而特產界之大宗木材不振之結果。豆餅之交易。現有異常旺盛之象。六月中安東之銀行組合結算如左。

行名		金額(單位圓)
鮮銀	預金	一、四〇二、六〇八
	貸出	一〇、四七四、六〇三
商銀	預金	三、四一五、四一八
	貸出	八、三三三、六二五
協成	預金	二七八、六四八
	貸出	四九九、五〇三
龍口	預金	二七五、二一二
	貸出	三〇二、九一七
實業	預金	四二四、二一九
	貸出	五二〇、二八〇
合計	預金	五、八三六、一四五
	貸出	二〇、一三〇、七三〇

撫順信託會社將與滿銀合併

大連。奉天。遼東滿洲商業四銀行。業經合併。更名爲滿洲銀行。現正在辦理開業之中。充實內容以期統一滿洲之金融事業。頃聞撫順之信託會社。亦願與新滿洲銀行實行合併。現由滿鐵方面。特派調查員赴撫順。調查該會社之內容。成績頗見良好。或者先與奉天信託會社。實行合併之後再與滿銀合併。亦未可知云。

滿鐵幹部赴鮮參與運輸會議

在鮮朝定開之運輸會議。滿鐵方面之出席參與會議者。有大藏理事。及市川埠頭事務所長。與機械線路。運轉。三課長。均於十一日由連出發。前赴朝鮮。外有參與會議之島囑託中佐。及內田少佐兩氏。已於十日夜先行出發赴鮮。至於市川埠頭事務所長。當於會議完結之後。再乘關釜聯絡船。視察三池炭坑。並行調查聯絡船之實況。豫定往返兩個星期云。

埠頭近來閑散

大連埠頭。自從美國艦隊離連之後。入港之船隻。頓形減少。於十日午十時。在埠頭停留之船。竟無一隻。寺兒溝濱町棧橋所停之神洋丸。與成利丸之兩隻以外尚有貴船。南光。西京。扇洋。安軍。華民。臺南。有利。內布縣。豐同。永利。中華。大新。品宗之十四隻。總噸數五萬二千三百九十五噸。其中有上青島之中華丸。外國船未有一隻。臺南丸與西京丸均於該日正午出發。埠頭近來極呈閑散之狀態云。

大連稅關減收

大連海關六月中之收入。輸入稅爲十三萬四千六百兩。輸出稅爲三十萬四千五百兩。沿岸貿易稅三千一百兩。子口稅爲二千二百兩。計爲四十萬四千四百海關兩。比上月減收十一萬四百兩。蓋爲輸出入不振之原因。所致。然比較前年此期。增收四萬四千八百兩。此乃改正稅章之所致也。

商情(十二日)

商品行市

市前 麻袋

銘柄	受渡日	值段	枚數
鐵筋	延八月末	二九、〇	五〇
同	延九月末	二九、三	五〇
所成數十萬枚			

綿系

銘柄	受渡日	值段	梱數
扇面	延七末	三三二、五〇	五〇
同	延八末	三三三、五〇	二五
所成數五十五梱			

麻袋

銘柄	受渡日	值段	枚數
鐵筋	延九末	二九、四	五〇
所成數五萬枚			

特產行市

先物(早市)

▲大豆

限月	開行	最高	最低	散行
七限	五·五一〇	五·五一〇	五·五〇〇	五·五〇〇
八限	五·四七〇	五·四七〇	五·四七〇	五·四七〇
九限	五·四七〇	五·四七〇	五·四七〇	五·四七〇
十限	五·〇五〇	五·〇五〇	四·〇四〇	四·〇四〇

所成數 二十九車

▲豆餅

限月	開行	最高	最低	散行
七限	一·八四〇	一·八五五	一·八四〇	一·八五五
八限	一·八九〇	一·八九〇	一·八九〇	一·八九〇
九限	—	—	—	—
十限	—	—	—	—

所成數 一萬六千枚

▲豆油

限月	開行	散行	最高	最低
七限	一四·八〇	一四·八〇	一四·八〇	一四·八〇
八限	—	—	—	—
九月	—	—	—	—
十限	—	—	—	—

所成數 五百箱

▲高粱

限月	開行	最高	最低	散行
七限	二·六七〇	二·六八〇	二·六七〇	二·六八〇
八限	二·七一〇	二·七一〇	二·七一〇	二·七一〇
九限	—	—	—	—
十限	二·七〇〇	二·七〇〇	二·七〇〇	二·七〇〇

所成數 十八車

先物(晚市)

▲大豆

限月	開行	散行	最高	最低
七限	五·三八〇	五·四〇〇	五·三八〇	五·四〇〇
八限	五·四三〇	五·四九〇	五·四三〇	五·四九〇
九限	五·四〇〇	五·四五〇	五·四〇〇	五·四五〇
十限	四·九七〇	五·〇三〇	四·九九〇	五·〇三〇

所成數 五十三車

▲豆餅

限月	開行	最高	最低	散行
七限	一·八四〇	一·八四〇	一·八二五	一·八四〇
八限	一·八六五	一·八八〇	一·八六五	一·八八〇
九限	一·九二五	一·九二五	一·九二五	一·九二五
十限	一·八二〇	一·八六〇	一·八二〇	一·八六〇

所成數 六萬六千枚

▲豆油

限月	開行	最高	最低	散行
七限	一四·九〇	一四·九〇	一四·九〇	一四·九〇
八限	—	—	—	—
九月	—	—	—	—
十月	—	—	—	—

所成數 三千五百箱

▲高粱

限月	開行	最高	最低	散行
七限	二·六八〇	二·六九〇	二·六六〇	二·六六〇
八限	二·七〇〇	二·七一〇	二·七〇〇	二·七一〇
九限	二·七五〇	二·七五〇	二·七五〇	二·七五〇
十限	二·七五〇	二·七五〇	二·七〇〇	二·七〇〇

所成數 三十六車

錢鈔行市

先物(早市)

	開行	最高	最低	散行
期近	一〇二·〇〇	一〇二·〇五	一〇一·六〇	一〇一·六五
遠期	一〇一·九五	一〇一·九五	一〇一·六五	一〇一·六五
期近	一〇二·〇五	一〇二·一〇	一〇一·六五	一〇一·六〇
遠期	一〇二·一〇			

所成數 {期近 百三十萬圓 / 遠期 七百三十五萬圓}

現物(早市)

	銀換金	銀換洋	金換洋
九時	一〇一·八〇	一二三·二〇	一二一·二五
十時	一〇一·九〇	一二三·二〇	一二一·一〇
十一時	一〇一·九五	一二三·二五	一二〇·九五
十一時半	一〇一·八〇	一二三·二五	一二一·二五

所成數 {銀換金 廿八萬九千圓 / 銀換洋 一萬六千圓}

先物(晚市)

	開行	最高	最低	散行
近期	一〇一·九五	—	—	一〇一·七五
遠期	一〇二·一五	—	—	一〇一·六〇

所成數 {期近 / 遠期} 三百六十六萬圓

現物(晚市)

	銀換金	銀換洋	金換洋
二時	一〇一·七五	一二三·一〇	一二一·二五
三時	一〇一·七五	一二三·一〇	一二一·二五

所成數 {銀換金 二萬三千圓 / 銀換洋 一千圓}

滙兌行市(十二日)

倫敦銀塊 三〇片四分三
海關兩(銀百兩)銀 一〇三圓〇〇

●朝鮮銀行外國滙兌行市

向倫敦電信(一圓)	二志一片二分一
同 參着賣(同)	二志一片一六分九
同 參着賣(同)	二志一片一六分三
同 每三十日買(同)	二志一片八分七
同 每六十日買(同)	二志二片一六分五
同 每九十日買(同)	二志二片〇分〇
同 每四個月買(同)	二志二片一六分一
向紐育電信買(金百圓)	四九弗〇分〇
同 參着賣	四九弗八分一
同 參着賣	四九弗四分三
同 每三十日買	四九弗八分七
同 每六十日買	五〇弗〇分〇
同 每九十日買	五〇弗四分一
同 每四個月買	五〇弗八分三
向上海電信滙(按百圓)	一四五圓〇〇

●正金銀行滙兌行市(銀建)

向日本參着賣(銀萬圓)	一〇二圓〇〇
同 電信買(同)	一〇二圓七五
同 十五日件買(同)	一〇三圓二五
向上海參着賣(墨銀萬兩)	七〇兩八〇
同 參着買(圓)	七一兩三〇
同 墨銀參着賣(百弗)	一〇二兩〇〇
同 參着買(同)	一〇一兩〇〇
向香港參着賣(香弗)銀	一〇四圓七五
同 十日付買(同)	一〇一圓五〇
向天津參着賣(銀百圓)	六六兩九〇
同 十日付買(同)	六七兩六五
向北洋參着賣(百弗)銀	一〇二圓二五
同 十日付買(同)	一〇一圓五〇
向倫敦電信賣(銀)	二志一片四分三
同 參着賣(同)	二志二片八分七
同 三十日付買(同)	二志二片一六分五
同 信用付三月買(同)	二志三片一六分五

●正金銀行滙兌行市(金建)

向倫敦電信賣(一圓)	二志一片一六分七
同 付買(同)	二志一片二分一
同 三十日付買(同)	二志一片一六分三
同 信用三月付買(同)	二志二片一六分五
同 四箇月買(同)	二志二片〇分〇
同 六箇月買(同)	二志二片一六分三
向美國電信賣(百圓)	四八弗八分七
同 參着賣(同)	四九弗〇分〇
同 三十日付買(同)	四九弗八分五
向佛國參着買(百圓)	八法〇〇
同 九十日付買(同)	八法四〇
向孟買參着賣(百圓)	一五七留四分三
同 三十日(買)同	一六二留四分三

上海商情(七日)

▲華商紗布交易所

前市定期行情 順手十六支紗(人鐘標準) 兩錢分

	開盤	收盤
七月期	一四七·九〇〇	一四七·八〇〇
八月期	一四八·七〇〇	一四八·九〇〇
九月期	一四八·七〇〇	一四八·五〇〇
十月期	一五〇·一〇〇	一五〇·九〇〇
十一月期	一五一·二〇〇	一五一·〇〇〇

通州花十月期 開盤 三五·四〇〇 收盤 三四·八五〇
十一月期 開盤 三五·三五〇 收盤 三四·七五〇

後市定期行情 順手十六支紗(人鐘標準)

	開盤	收盤
八月期	一四七·四〇〇	一四七·三〇〇
九月期	一四七·四〇〇	一四八·四〇〇
十月期	一四八·四〇〇	一四八·五〇〇
十一月期	一四九·一〇〇	一四九·〇〇〇

通州棉花 十月期 開盤 收盤 十一月期 開盤 收盤

△後市定期交易 通州棉花

	開盤	收盤
八月期	一五八·五〇〇	一五八·五〇〇
九月期	一五五·〇〇〇	
十月期	三五·二〇〇	
十一月期	三五·二〇〇	

▲華商棉業交易所

▲前市定期交易 通州棉花

	開盤	兩錢分
八月期		四〇·六〇〇
九月期		三八·五〇〇
十月期		三五·三〇〇

▲雜糧油豆餅交易所

		兩錢分
標準小麥五月期	開盤	三·六六〇
	收盤	三·六六〇
七月期	開盤	三·六七〇
	收盤	三·七三〇
本廠豆油五月期	收盤	二·七五〇
標準邊餅五月上	開盤	一·五五〇
大連高粱子五月下	收盤	一·二三〇
六月上	開	一·二四〇
大連高粱六月	收盤	一·四二五
六月下	開盤	一·四三〇
	收盤	一·四二五
以上係午前市價 標準邊餅五月上	開盤	三·六六〇
六月期	收盤	三·六五〇
	開盤	三·六四〇
七月期	收盤	三·七三〇
	開盤	三·七二〇
大連高粱子五月下	收盤	二·二四〇
標準邊餅五月期	開盤	一·二五〇
	開盤	一·四三五

▲麵粉交易所

六月上期 收盤 一·四七五 開盤 一·四三〇 收盤 一·三九〇

		兩錢分厘
五月下標準	開盤	二·〇四七五
	收盤	二·〇四〇〇
六月下標準	開盤	二·〇四二五
	收盤	二·〇四二五
七月下標準	開盤	二·〇四五〇
	收盤	二·〇四五〇
五月份股票	開盤	二·〇五〇〇
	收盤	二·〇四七五
以上前市成交粉二十萬五千包 股票六十股		
五月下標準	開盤	二·〇三七五
	收盤	二·〇三七五
六月下標準	開盤	二·〇三七五
	收盤	二·〇四二五
七月下標準	開盤	二·〇四〇〇
	收盤	二·〇四二五
五月份股票	開盤	七·二〇〇〇
	收盤	七·二〇〇〇
以上後市成交粉廿萬〇三千包		

▲國內匯兌

地點	名稱	兩錢
北京	公砝	一〇四八·〇〇
天津	行化	一〇五六·〇〇
濟南	濟平	一〇三五·〇〇
漢口	洋例	一〇三三·三五
青島	膠足	一〇七〇·〇〇
煙台	煙估	一〇三七·五〇
宜昌	宜平	一〇三六·〇〇
重慶	老平銀	一〇四〇·〇〇
成都	老平銀	一〇八〇·〇〇
萬縣	老平銀	一〇五〇·〇〇
北京	銀元	一〇〇三元〇角〇

地點		
天津	銀元	[illegible]
濟南	銀元	[illegible]
青島	銀元	[illegible]
煙台	銀元	[illegible]
宜昌	銀元	[illegible]
漢口	銀元	[illegible]
九江	銀元	[illegible]
南昌	銀元	[illegible]
蕪湖	銀元	[illegible]
安慶	銀元	[illegible]
蚌埠	銀元	[illegible]
南京	銀元	[illegible]
蘇州	銀元	[illegible]
揚州	銀元	[illegible]
鎭江	銀元	[illegible]
徐州	銀元	[illegible]
清江	銀元	[illegible]
無錫	銀元	[illegible]
南通	銀元	[illegible]
杭州	銀元	[illegible]
溫州	銀元	[illegible]
嘉興	銀元	[illegible]
湖州	銀元	[illegible]
蘭谿	銀元	[illegible]
海門	銀元	[illegible]
福州	銀元	[illegible]
奉天	銀元	[illegible]
哈爾濱	銀元	[illegible]
寧波	銀元	[illegible]
紹興	銀元	[illegible]
餘姚	銀元	[illegible]
廈門	銀元	[illegible]
常熟	銀元	[illegible]
宜興	銀元	[illegible]
常州	銀元	[illegible]
重慶	銀元	[illegible]
成都	銀元	[illegible]
萬縣	銀元	[illegible]

以上係上海匯往各埠之價
漢口 洋例 一〇三兩四三七五
天津 行化 一〇五兩七五
以上七月五日中國銀行報告

天津商情(九日)

▲麵粉類

綠飛馬牌	三圓〇五
紅飛馬牌	三圓
藍紅馬牌	二圓九二
五號	二圓四角五

▲油類

香油	二十圓
豆油	十六圓五
菓油	十七圓三
核桃油	十五圓六
菜子油	十四圓五六
蘇子油	十七圓六
高豆油	十八圓

(慶德油坊報告)

▲肥料類 每百斤

干麻醬	二十八圓
菜子餅	二兩二
葫麻餅	二兩三四
花生餅	三兩一
棉實餅	二兩
慶骨	二兩二五
棉花餅子	二兩

▲棉紗類

六十	白鳳漂三股	四百八十二兩五
四十二	白鳳漂二股	三百五十兩
四十二	鶴鹿二股	二百七十兩
四十二	兵船二股	二百六十兩
四十二	美人船紗	二百五十五兩
三十二	兵船紗	二百四十八兩五
三十二	雙鹿三股	二百七十二兩
二十	金魚紗	二百七十四兩五
二十	日鳥紗	一百六十七兩
二十	水仙三股	一百九十八兩
二十	雙月單三股	一百九十六兩
二十	菊花三股	一百九十六兩
二十	雙雁三股	一百九十五兩
二十	五子三股	一百八十九兩
十六	松鶴紗	一百四十八兩
十六	三光紗	一百五十五兩
十六	藍虎紗	一百五十二兩
十六	八馬紗	一百四十九兩
十支	松鶴紗	一百三十四兩
十支	三光紗	一百三十五兩
十支	團鶴紗	一百二十三兩

▲布疋類

十六磅中國雙龍粗布	七兩三五
十五磅中國團龍粗布	六兩九
十四磅五馬頭粗布	七兩一
十四磅三馬頭粗布	六兩四五
十三磅中國飛艇粗布	五兩六五
十三磅中國水月粗布	五兩八五
十三磅中國四蓮平粗布	五兩六五
十一磅捲三兎粗布	四兩四五
十一磅雙雞粗布	四兩四五
十三磅雙飛虎粗布	五兩三五
十三磅無牌粗布	五兩一五
月星粗斜紋	七兩一五
十二磅捲三兎粗斜紋	五兩一五
十一磅雙毛英粗斜紋	五兩
十一磅寶鼎粗斜紋	五兩〇五
十一磅人鐘粗斜紋	五兩
軍人槍市布	七兩九五
世樂鳥市布	七兩九
藍獅子市布	七兩五
三大桃市布	七兩二五
盧雁槍市布	七兩三
藍日光市布	七兩二五
藍船市布	六兩四
杜方萬中青市布	八兩
三寶字市布	九兩七五
三久字市布	九兩九
老雉雞市布	九兩七
藍狗市布	八兩二五
二四人面洋標	五兩五五
二四龍頭洋標	四兩八三
二四並蒂蓮洋標	五兩三
二四藍雙鷄洋標	四兩三
二四日出扇洋標	四兩
二四雙旗洋標	四兩
二四山羊洋標	三兩三
藍團龍市標	十一兩五
四三老無牌市標	十一兩二
四三五花澗市標	十兩〇八
十八五市標	九兩七
一百二十美人市標	九兩九
三得利市標	九兩五
巧發財市標	八兩九
搖錢樹市標	八兩七
狗彰標布	六兩六五
人點炮標布	六兩三五
捲三兎標布	六兩七五
六磅佛手紅標	七兩二
六磅五倫紅標	五兩八
六磅大富貴紅標	五兩二
六磅郭巨紅標	三兩七五
六磅印度美人紅標	三兩七五
六磅藍美人紅標	三兩五五
六磅虎紅標	三兩五五
六磅進軍	三兩七五
八磅大富貴	五兩二
二十美元青羽緞	三錢八五
天妃元青羽緞	三錢三五
驪背元青羽緞	三錢三五
古老錢元青羽緞	二錢七五
空城計元青羽緞	二錢九
五童子元青羽緞	二錢一分
四十九德字白洋紗	十二兩五五
十二紅鶴字白洋紗	十四兩五五
六子高陞花羽緞	二錢七
天賜黃金花羽緞	三錢三
西相閃花羽緞	三錢九五
太和閃大花緞	四錢〇五

▲呢絨類

按碼核算每碼長裁尺二尺六寸寬四尺單副兩碼折算一碼每碼

丙四十五號	元青呢	一元五角
戊五號	元青呢	三元
戊二十八號	元青呢	五元四角
戊三十二號	元青呢	六元
戊五十七號	元青細呢	七元五角
巳四十四號	元青細呢	八元一角
戊三十二號	元青嗶嘰呢	三元二角
巳二十六號	元青嗶嘰呢	四元五角
戊二十三號	藏青嗶嘰呢	五元四角
丁二十二號	茶青斜紋呢	三元九角
己五十二號	元青細呢	五元七角
戊一號	灰粗呢	二元六角
戊二十號	灰粗呢	二元八角
戊十號	灰呢	三元五角
戊二十二號	深淺灰呢	三圓二角
戊三十一號	深淺灰呢	四圓一角
戊二十三號	灰細呢	四圓九角
戊三十四號	灰細呢	四圓
巳三十八號	灰細呢	八圓
己四十六號	藍灰呢	三圓五角
己六十號	灰嗶嘰	三圓五角
己一號	駝絨	二圓六角
巳四十八號	駝絨	二圓八角
巳五十五號	駝絨	三圓
巳四十八號	駝絨	四圓
巳二十九號	駝絨	四圓五角
丁六十四號	駝絨	六圓二角
丁二十二號	駝絨	八圓四角
巳二十一號	駝絨	九圓
戊一號	海藍嗶嘰	三圓四角
丙三十四號	海藍細呢	四圓四角
巳三十二號	海藍呢	五圓四角
巳三十二號	深藍細呢	六圓五角
巳二十號	海藍呢	八圓一角
巳三十三號	正藍呢	八圓一角
巳二十四號	菜綠呢	三圓三角
丁二十號	菜尾綠呢	三圓九角
丁二十一號	菜綠斜文呢	二圓九角
巳七號	正綠呢	四圓五角
戊五十六號	菜綠呢	五圓二角
巳二十三號	深菜綠細呢	五圓九角
巳二十八號	深綠嗶嘰	三圓六角
己三十一號	黃呢	三圓五角
巳三十九號	鼻煙色呢	三圓九角
戊五十一號	鼻煙色呢	六圓
戊十五號	鼻煙色呢	八圓一角
巳三十七號	正紫呢	三圓五角
巳二十一號	深紫呢三圓	五角五分
巳二十五號	紫白斜文花呢	二圓五分
巳十八號	雜色斜文花呢	五圓三角
丁三十二號	青白斜文花呢	三圓七五
丁二十七號	青白八字呢	三圓八角五
丁六十號	各色神花呢	六圓五角
丁三十七號	紫青綠花呢	五圓
各一號	十餘樣價不一	
丙種花呢三	駝絨床毯	二十圓
丙五十二號	駝絨床毯	八圓五角
丁六十七號	駝絨床毯	十五圓一三
戊二十一號	雙皿車毯	十六圓五角
己三十一號	駝毛車毯	七圓五角
戊二十三號	雜色車毯	十六圓三角
己四十一號	灰毛毯	四圓三角
己十六號	駝絨床毯	二十六圓
巳十三號	駝絨床毯	二十二圓
丙五〇號	駝絨格毯	十三圓五角
各種毯三十餘種不及細載		

(請向織呢廠報告)

泰華樓菜店啓事

敬啓者本樓營業多年荷蒙各界光顧無任銘感茲特重組股本即在原地改築三層樓房周圍一百零八間一切工程俱照西式凡屋上庭園花欄魚池電燈瓦斯暖氣鐵管無不設置完備非惟清雅可觀且與衛生有裨並由北京上海濟南等處購辦各色新式圖聯精緻器皿懸掛陳列煥然一新又由京滬聘來著名厨師主司烹調預備京蘇筵席隨時便酌選雇使役務期慇懃周到以博顧客之歡心伏希紳商各界諸君倍加惠顧曷勝翹盼歡迎之至特此謹啓

住所 大連市監部通一丁目五十三番地
電話四六七一番 三五二七番 七七五七番

東邦火災保險株式會社

南滿洲鐵道株式會社監事
大日本麥酒株式會社社長
朝鮮銀行理事
兼充其他二十餘會社之社長或監查役
社長 馬越恭平

一、兼營日本唯一之森林保險
二、保險料十分克己
三、如蒙愛顧當即立派社員登應接洽
四、至於賠償一節無拘延燒被人縱燒自家失愼必當迅速提交不悞

代辦店 川畑商店
北大山通十七番地
電話四三八〇番

大東酒家和記 中外菜店啓事

敬啓者敝菜店營業多年荷蒙各界光顧無任感激茲特重新改組擇於舊歷三月十八日謂張仍就地址三層樓房內外重新修理油漆煥然一新非惟清雅且較前另有可觀並由京滬聘來著名厨師主司烹調預備京蘇筵席西洋大菜以及鷄素燒遂意便酌使役慇懃周到以博顧客之歡心伏乞紳商各界諸君倍加惠顧則敝不勝翹盼無任歡迎之至特此謹啓

大連市浪速町四丁目三十二番地
電話五四六六番 主人 初洪三

杏樂天菜店啓事

本店自開辦以來承蒙各界惠顧無任感激之至現值夏令飲食諸品若不嚴加清潔食之者最易羅疾是以本店特將各種器皿分外注意異常清潔室中陳列甚形雅觀並由津滬聘來出名厨師主司烹調豫備京蘇筵席遂意便酌使役慇懃週到以博顧客歡心紳商各界諸君倍加惠顧敝不勝翹盼無任歡迎之至特此謹啓

西崗子永樂街二十一番地
主人 遲元亨
電話六四六八番

汽車表 △往南車 (timetable [illegible])

盛發工廠啓

啓者敝號在大連開設多年專製造大小鍋爐機器油椿冷器炸油碾各種機器應有盡有價値公道定期不悞今春又在本埠各油房兌換四八寸舊油椿五百餘幅各埠紳商如有購者請至敝工廠面議或通函參商均可價錢各外公道欲希盡知特此聲明

大連小崗子北泰公街九四

盛發工廠啓 電話三九五二番

帝國火災保險株式會社

資本總額金一千萬圓

大連市近江町之區三六號地

電話六二九三番 振替口座大連九六〇番

大連支社 代表者 丹羽幸夫

△日本全國農工銀行總裁皆是本公司董事及議員也

△凡房産貨物家器衣服等類均可保險

△日本全國及中國朝鮮各埠皆設有支社代理店

太元樓菜店啓事

敬啓者本樓擇於五月初九日開業爲歡迎客商並注重衛生起見不惜重資賃妥三層樓房四十餘間走台寬濶上有平台陳列奇花異草諸麗壯觀誠一樂地屋內特別清雅器皿異常清潔煥然一新特聘著名厨師主司烹調京蘇筵席隨時便酌拔選堂役務期慇懃周到以博顧客曷勝翹盼歡迎之至特此謹啓

大連市小崗子西崗街十番地 主人 韓連泰 電話三二七四番

仁濟醫院

內外科 花柳科
産科 婦人科
小兒科 眼科

醫師 陳章哲
産婆 陳李氏

大連小崗子東關街電車站前 電話六七九九 三〇七九番

介紹儒醫

姚君明甫先生。自幼習學醫理。頗得靈素之旨。精通內外兩科考參仲景之秘。曩居本籍。各村求醫者。車馬盈門。應酬不暇是以名躁山左。於前年來連遊歷。覩本埠乃繁盛之衢。人烟稠密。難免雜症重生。心發救世之念。故在東鄉町。創設增盛大藥房。懸壺診施妙手。予等求醫。無不藥到病除。立起沉疴。不愧和緩遺風。予等甚感其德。是以籍報聲名。略表微忱。以告同胞。該藥房。現移伊勢町。二十九番地。諸君如有貴恙。速就該處診治。免卻病中之煩惱。無失名醫妙術也。

介紹人 安立義 劉區閣 藍少齋 陳子祥 王宜三 林省三 范貴三 王樹棠 遲祚廷 徐樂賓

鴻興永木器商

敬啓者敝號開設在連十有餘載製造西洋家具室內裝飾各樣時式無不俱全久蒙各界歡迎今爲擴充營業開拓範圍起見今由各埠自運上等材料敝號不惜重資特請名師專門製造各式理髮屋用理髮椅子紅線絨墊並各色羊皮墊子惟此椅子分爲四號以及各樣鏡架彫刻花草精益求精物美價廉以迎各界諸君倘蒙惠顧請駕臨敝號定做不悞主顧恐未週知特此聲明

本店 大連市愛岩町八十二號地ノ一
支店 大連市伏見台十八區八號地

西洋家具 室內裝飾 鴻興永木器商

漂料工業藥料廣告

啓者鄙號爲擴張營業便利工商起見特由日本大阪內地各處新到各種宜於華人工業應用材料無一不備貨美價廉或函購或駕臨鄙號面訂無任歡迎特此聲明茲將工業藥列左

新到各種曹達 製皮革等材料
漂草帽辮子材料 漂各種綢子料
染料繪塗料 代理台灣火酒

大連市盤城町五十七番地 軒記公司 經理張明軒 呼出三〇五二番

株式會社 教育銀行

大連市監部通 電話(五七七一 五四八二)番

▲爲一般銀行業務迅速便利起見每日午後四時止辦理一切事務此告

永興鐵工場遷居啓事

本工廠開辦以來已達七載現因生意日見發展工人異常增加所有從前工廠狹小不敷應用今已遷居千代田町假三番地房屋異常寬濶凡各種機器鍋爐碾砣冷氣榨油椿油圈器械等製造精美價格從廉如有購舊油椿者更格外低廉各界紳商諸君如願惠顧或電話訂購或通函照會無任歡迎恐未週知特此僅佈

大連千代田町假三番地 主人 陳文卿謹啓 電話六九八四

五金行 義泰號

圓、方、板、鐵、洋釘、平白鐵、折頁綠紗網、螺絲釘、西洋掛鎖、黑臭油、機器油、各色油漆、玻璃、油灰、及工業建築用品、無不齊備、批發價値公廉

滿洲油漆會社一手代理

大連市浪速町二丁目五二番地

五金行 義泰號 謹啓 長電話五八二九番

限於華人特價照像

(三寸) 照像	三枚一組	壹圓三十錢
(四寸) 同	同	壹圓八十錢
(六寸) 同	同	貳圓五十錢
(七寸) 同	同	參圓
(八寸) 同	同	四圓
(一尺二寸) 同	同	五圓
放大照像		四圓

不論遠近如承電話立當前往

大連大山通一丁目正隆銀行前

雷德(光線)照像館主人謹白 電話三六八八番

辯護士 從五位 湯淺唯一

元關東廳法院判官大連法院長

事務員 鎌屋憲二
通譯 李源廷

大連南山麓順厚南拐西路南(電話三五一二番)

專辯民事刑事訴訟並商業賑目借貸及鄉屯土地不明等事一切糾葛承辯決期迅速

朝鮮銀行

資本金八千萬圓 本店(朝鮮京城南大門通)
拂込濟資本金五千萬圓 振替貯金口座
積立金壹千七百九拾萬圓 京城三三三番

預金、貸出、割引、海外諸爲替、地金銀賣買其他一般銀行業務並、於朝鮮、滿洲及亞港取扱日本銀行代理店事務

朝鮮銀行 電話八一〇一番 總裁美濃部俊吉

支店出張所

內地 東京、大阪、神戶、下關、
朝鮮 釜山、大連、仁川、平壤、鎭南浦、元山、群山、木浦、清津、會寧
滿洲 大連、旅順、營口、遼陽、奉天、奉天新市街、鐵嶺、開原、四平街、鄭家屯、長春、吉林、安東縣、龍井村、哈爾濱、傅家甸、
支那 上海、青島、天津、濟南、
露領 浦潮、斯德、亞港、
米國 紐約、

倫敦、巴里其他內外樞要地皆有取引所

中國銀行大連支店

營業 關於銀行一切事務

營業時間 上午九時至十二時 下午十二時至三時

電話 四三八九 四七九五番

益昌號綢緞雜貨京莊

隆冬已過和風南來靄靄雍雍今則又春光明媚矣敝號以擴充營業並報酬惠顧諸君起見特由蘇杭採辦新式綾羅綢緞紗絹等貨凡作春服之用者無不應有儘有至於花粧品物以及男女日用必需之品亦均屬齊全尙望各界諸君倍舊惠顧價値自必格外廉宜以副惠顧之雅意恐未週知特此聲明

大連市浪速町 益昌號謹啓

本櫃長電話四七五一番
西崗支店電話七二七九番

恒興東歐美五金雜貨莊

本號專辦東西雜貨環球出品各省土產罐頭食物京蘇嚮器各種絲竹儀器文具絲毛線襪各種眼鏡宜興窰貨本國磁器化粧品類各種香皂留聲機器五金雜貨顏料油漆孩童玩物新到特別象牙摺扇男女汗衫金銀手表寶石戒指新武火酒洋爐以及男女夏令所需之品無不齊全諸貨繁多不能細載物美價廉零售批發格外克己倘蒙惠顧無任歡迎之至謹此佈告

經理上海振華油漆廠各種鉛油批發

大連市羽前町拾九番地 恒興東雜貨莊謹啓 電話三八三六番

大杏牌香煙 (一小盒銅五枚)

敝公司自大杏牌香煙出售日見廣銷一日深蒙各界垂顧因此起見特選良材重加追究配製不但氣味清香適口而且於衛生益莫大爲請嘗試之即知其佳矣

大連市監部通 東亞煙公司(電話長四二七三番)

蜂印香竄葡萄酒

以品質爲本位

暑中禮物 蜂印最優

最爲暑中實用者……
最爲萬人嗜好者……
最於衛生有益者……

送禮時請利用化粧紙箱爲盼

釀造元 東京淺草 合資會社 神谷傳兵衛本店
發賣元 東京本町 株式會社 [illegible]商店

2-66

奉天驛時間

滿鐵火車內賣報

本報特在南滿線火車內賣報每份報[illegible]

發行人 西片朝三
編輯人 白[illegible]